京城日報　夕刊
十月十四日(水)
編輯發行印刷人 中川三之介 野口 夫人
發行所 京城府太平通一丁目 京城日報社

すき燒 鳥料理 水炊 喜久家 本町二丁目 書樂館横 電本局三八〇番

きのふの緊急理事會
日本に有利に展開す

決議に至らず散會
眞劍痛切なる討議
實に五時間に及ぶ

【ゼネヴア十三日發電】十三日滿洲事件討議の聯盟緊急理事會は佛國外相ブリアン氏を議長とし各國注視の裡に午後零時五分開會し議長の招集理由の報告に次ぎ支那代表の說明芳澤大使の聲明等前後實に五時間に亘り極度の緊張裡に終始した討議の中心は錦州爆擊及び全支の排日運動にあつたが最後に英國代表レデイング卿が新なる爆擊事件につき報告を求め聯盟として何等の決議に至らずして午後六時散會した、但し一國の利害國策を斯の如く痛切に遠慮なく討論したのは聯盟はじまつて以來日本が最初であり一般に非常な反響を與へた次回の會合は本日は何等決定を見なかつた

先づ支那代表起ち
錦州の爆擊を愬ふ
不戰條約最初の試練だと
激越の口調で討論

【ゼネヴア十三日發電】日支紛爭に關する聯盟緊急理事會は本日正午スペイン代表マダリアガ氏を議長として開會、ブリアン佛、レディング英、グランヂ伊、の三外相以下各國代表出席議長開會を宣した後、ブリアン氏を議長に推しブリアン氏之を諾して議長となり挨拶の後

前の理事會に於て日支兩國の與へた保證に就き理事會は大いに希望を持つてゐたがこれ等の希望は空しくなつた、予は日支の平和解決に對する努力を多とするが其の結果は何等見るべきものがなかつた、予は特に支那政府の無抵抗の命令が支那國民に遵守され生命の損失を回避せんことを希望したが事態は之に反した、錦州空爆その他日本軍の攻擊的性質については日本は支那各地の排日のためであると回答したが理事會に達した情報に依れば支那は滿洲以外では生命財産の保障が出來たと述べ更に支那撤兵要求に對し日本は日支直接交渉の要を總說せる回答を寄せ、予は茲に日支兩國に對し米國が平和解決方法に就き聯盟と全く共鳴し滿洲にオヴザーバーを派遣した旨の通告ありしことを特に注意せんとするものである

と述べ次いで英代表より天津英國領事よりの報告として左の如く報告した

一、日本の武裝列車通遼に到着しレールの一部を取外し軍事に爆破裝置した
一、日本側の報告に依ると滿鐵線區域外における日本兵の數は二千名である
一、錦州爆擊は支那軍の攻擊に對する報復手段であるとの說を否認し錦州の支那軍は高射砲を持たず小銃を以て射擊したことなし

と報告し、施肇基氏の發言を許す、施肇基氏

支那は九月十八日突如領土を外國軍隊に占領されたが支那は暴力に訴へず聯盟に訴へたが日本は更に錦州を爆擊するに至つた、支那はあくまで冷靜の態度を持した聯盟規約不戰條約は最初の試練に到達した

と激越の口調を以て述べ、更に次の如きステートメントを朗讀した

日本軍は十四日までに撤退すべく豫期されたるに更に侵略的行爲を逞しうし、九月三十日までに占領せる地域外の各地を占領して凡ゆる暴行を繼續してゐる、今や理事會の直面せる問題は前理事會當時と少しも變る處はない、即ち日本軍をして即時附屬地內に撤退せしむることである、これが日支國交を平常に復せしむる唯一の方法である、若し理事會が此の紛爭解決に失敗せば第一に明年二月の軍縮會議は不成功に終り第二には東洋に於ける擾亂の爲め世界的財政經濟危機を克復せんとする總ての國際協力は終熄するの不幸を齎らすであらう

右支那代表の演說終るや議長は一先づ休憩(一部號外再錄)

飽く迄正當防衛
立場を闡明聯盟の自重を說き
芳澤代表堂々反駁す

『再開』休憩後聯盟理事會は休憩前に比し緊張とまで行かずとも更に重苦しい空氣の裡に午後三時四十五分再開されたが此會議に日本の立場を闡明すべき重大使命を荷ふ日本代表芳澤大使は先づ議長レルー氏の電報に對する日本政府の回答を朗讀した後滿洲における鐵道の由來から說き起し左の如く述べた

一千八百九十四年日清戰役に依り日本は支那より遼東半島の割讓を得たのであるが列國干渉に依つてこれを還附するの止むなきに至つた更に日露戰役を經てポーツマス條約に依り露國は遼東半島の租借權を讓渡し支那政府も亦一千九百五年の北京條約に依つて此讓渡を承認したのである

日本は朝鮮滿洲に對する切迫せる危機を避ける爲過去二回に亘て自國の存亡すら賭したのである從て滿洲は自國自身の運命と直接不可分の關係を有するものである日本は滿洲で何等の領土的野心を抱くものにあらざるも滿洲に政治上經濟上の死活的利害關係を有するのである日本は支那に於る各國の經濟的活動に關する機會均等門戶開放の原則を擁護する日本が滿洲の開發に從事して以來滿洲の外國貿易は實に十倍するに至つた之に依り支那も亦無限の利益を得てゐる年々數十萬の支那人が滿洲に移住し過去廿ケ年間に於て滿洲の人々は實に二倍となつた自國の安全を防護するに相當に多數の同胞の生命と莫大なる資産とを犧牲とした日本が滿洲の開發に異常なる努力を捧ぐるは不思議でない滿洲開發の第一要件は秩序の維持に存する確固たる日本の對滿政策に依り過去廿ケ年に亘つて支那を苦しめた支那の內亂が滿洲に於ける平和的勤勞的活動を攪き亂すことを克く防止した日本人は滿洲に對し約廿億圓の莫大なる資本を投じてゐるに拘らず過去數ケ年間日本の權益が屢々支那人の侵略の目標となつた、殊に國民政府が政權を掌握してより責任ある政治家すら公然と過激極まる言辭を弄し滿洲における日本の權益を悉く剝奪せよとさへ主張したのみならず東北政府當局は滿鐵並に日本人及朝鮮人に對する態度の如き最近特に挑戰的なるものがあつた中村事件の如き支那の侮日態度の好例であるこれ等の暴擧に對して日本政府は飽くまで協調的態度を執つたのであるが併かも政府的努力が斯くの如き極に達したことは實に避け難い處であつた支那政府が組織的に惡意ある方法に依り我重要權益を脅かす結果生じた、この狀勢を前にして日本軍の指揮官は九月十八日の滿鐵線爆破事件に直面し遂に如何なる犧牲を拂つても滿洲に於る我國の存立のために正當防衛の手段に出づることは避け難いところだと判斷するに至つた日本軍の行動はこの角度より檢討さるべき現在の狀勢は支那全土に亘り猛烈なる排日運動に依つて更に深甚なる紛糾を來してゐる斯の如き事態の下において聯盟理事會の執るべき最も大切且つ有効なる態度は何よりも先づ日支兩國間に協定と精神的武裝解除を齎らすべき方針を求めるにあると確信する再び撤兵するが撤兵は日本居留民の安全保障に依つて實現されるものだ而して此事態は本國政府が絕えず提唱する方法に依つて事實上實現され得るのであるこれ等の方策と是等の考慮とに依り我々は理事會の決議に包含されたる諸原則の實現並規約第十一條に規定する如き兩國紛爭の良き諒解を確立し得るであらう

右芳澤大使の聲明は英佛兩語で朗讀され殆んど一時間に亘つた

兩國の外交關係は
未だ破壞されない
聯盟は飽迄圓滿解決に善處する
ブリアン議長の宣言

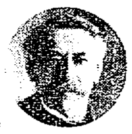

芳澤代表の演說後、議長ブリアン氏は左の如く述べ散會を宣した

日本は滿洲における日本國民の生命財産に對し適當なる保護が保障せらるゝ時は何時でもその占領地域から軍の撤退をなすべく支那に對し何等禍ひを齎らしめんとする意思なき旨を繰返し聲言した、一方支那は日本に對し報復の意思なく暴行を惹起すべしと思惟さるゝ行爲は一切これを差控ゆることを聲明した、兩國の態度が斯くある以上今日の紛爭が一大災禍となり、又取返しのつかぬ形勢を釀成せしむる理由はないと信ぜらるゝ、聯盟理事會は此の間に處し最も崇高にして最も困難なる義務を遂行せねばならぬ、吾々は兩國紛爭の原因につき充分知識を持つときは必ず雅量ある態度を以て吾等の義務を遂行するであらう、同時に日本も支那も聯盟を信任し兩國とも事態を擴大する如き一切の行動を差控へんことを忠告して已まない此の際戰火を惹き起すが如きは各國民の恐るべき責任であつてその影響は實に全世界に及ぶであらう、日支兩國間の調解はほこれを終熄せしむる事は可能である、兩國の外交關係は未だ破壞されてゐない、現に兩國民は席を同じふして談を交ふることが出來る今日の如き形勢にある兩國が席を同じふして然も態勢に夫々其の立場を說明し共に聯盟に對し信任を表明するが如きは未だ曾て歷史の記錄に見ない處である、理事會はあくまでその義務を斷念せず其の有する總ての手段を盡してこの義務の敢行に當らんとするものである

上院視察團
けふ大連着

【大連十四日發電】貴族院議員滿鮮視察團大河內輝耕子等十名一行は十四日朝大長丸で天津より入港したが十七日迄滯在する在滿洲視察については目下協議中である

學良を拘束して
北支に手を伸ばす
すでに實行の事實明瞭となる
蔣介石の大野望

【北平十三日發電】蔣介石は滿洲事變により張學良の再起絕望と見極め關東との安協を斷念し下野を思ひ止むるのみか北支一帶を自己の支配下に置かんとするの野心を抱き、木根を失ひ財政的破綻に瀕せる學良に經濟的拘束を加へ平津地方の奉天軍を中央軍に改編し學良を手も足も出ぬ狀態に陷れ南方勢力の北支支配を企圖しつゝある事漸く明瞭となつて來た、即ち中央軍の平漢線、隴海、津浦各線への移動開始は右計畫の一つの現れであり滿蒙が日本との關係上暫時とも平津地方を中心に河北、山西を自己の手に歸せずとするも少くチ、ハルを學良に代つて勢力下に置かんとの肚で畫策中である

秘密會議
五國代表會合

【ジエネヴア十三日發電】十三日聯盟理事會開會に先立ちブリアン佛外相、レデング英外相、グランデイ伊首相、レルー氏に加はり、理事會の議長となる駐米スペイン大使マダガリア氏ニューチウスドイツ代表の五氏は午前十時半より秘密裡に會合し日支紛爭に關する豫備的調査を開始した

日支代表
けふ會商
解決促進を 交渉せん

【ゼネヴア十三日發電】國際聯盟理事會議長ブリアン氏は十三日會議散會後十四日午前十時半各國理事の會合を招集した右は芳澤、施兩代表會商の準備として密議するためで日支兩代表會商は十四日午後に行はるべくブリアン氏の肚で本私案撤退に就き兩代表の交渉で今期末迄に解決せしむべく最速た解決を圖らんとしてゐる

米政府調査員
今朝錦州へ

【奉天十四日發電】滿洲事變に對する米國政府のオブザーバーたる北平米國總領事マイヤース及びハルピン總領事ハンソン兩氏は北寧線吉林洮南方面の事情視察中のところ十三日奉天し更に十四日朝北寧線にて錦州に向つた

事を構ふるな
此際深甚の注意を要す
金谷總長から訓電

【東京電報】南陸相は十三日午後金谷總長と會見し事態險惡化を傳へられつゝある山海關方面の情勢につき懇談を遂げたが同日外務省より張學良氏に對し嚴重なる警告を發したと同時に金谷參謀總長より香稚北支駐屯軍司令官にあて左の如く訓令を發した

山海關における張學良軍隊の行動に對しては深甚の注意を以て臨むべきである、事國際的に關係する所多大であるから當方より事を構ふるが如きことなきやう注意ありたし

事變解決は
擧國一致を要す
懸案交渉は解決後
內田總裁東京で語る

【東京電報】內田滿鐵總裁は十四日朝九時東京驛着列車で入京したが車中語る

今次の滿洲事變は單に一個の滿洲問題と見做すことは出來ない問題だ予は事變勃發と同時に支那全體の問題だ予は事變以來滿洲各地を視察して各地要人と親しく會見したが今となつて實際非常に參考となつた十三日京都で西園寺老公と二時間あまり會見して事變の眞相その他情勢を詳細に報告したが老公は事件に精通されてゐて我々の意見は十分諒とされた老公が如何なる意見を開陳されたかは言へぬが敢て十分の力は無くとも老公の意向は世間が十分諒解が出來得やうと信ずる 既に事態は單なる滿洲問題でなくなつた以上之が解決は當然全支那を相手に日本は朝野を問はず國論を統一し擧國一致で當らねばならぬ聯盟が失策しいようだが日本の實意が徹底すれば列國も自ら諒解するだらう何れにしても今次の日支兩國間の紛爭解決は相當の時日を要する支那の現狀は支離滅裂で我國としては支那が南北の妥協が成立し當然相手に出來る資格ある國家が出來なければ信用して解決の交渉に當ることは出來ない從つて交渉の纏るまでは軍としても撤兵することは不可能だら滿鐵の對支懸案問題は根本問題たる今次事變の解決を待つて交渉する人見懸案は政府當局と十分協議を遂げ献身的努力をする覺悟である一ケ月の豫定である

本庄中將
戰線巡視
けさ長春へ

【奉天十四日發電】本庄軍司令官は戰線巡視の爲め本朝六時五十五分發列車で板垣參謀以下幕僚を從へ長春に向つた長春では南嶺、寬城子の戰蹟を視察の上一泊し明朝吉林に向ふ豫定である

國交を斷絕
在留民の引揚を要求
蔣介石の方針と傳ふ

【上海十三日發電】蔣介石は國際聯盟理事會の決定を待ち、對日國交斷絕を宣し在留日本人の引揚げを要求すべしと傳へられてゐる、尙國交斷絕時期は政府を河南洛陽に移した後とならうと言はれてゐる

公開會議
けふ續開決定

【ジエネヴア十四日午前一時發至急報】滿洲事件に關する聯盟理事會公開會議は十四日午前再開に決定した

朝鮮神宮
例祭
勅使として總督が參向

朝鮮神宮の例祭は來る十七日午前十時より嚴かに執行される當日は勅使として宇垣總督が參向を仰付けられ勅使は十六日夕刻より勅使殿において參籠潔齋し翌十七日は衣冠の正裝で隨員を從へて參向、畏き邊からの幣帛を供進王公族殿下の御代拜、文武百官並に各夫人民間有力者等約一千五百名の參列員があり祭典終了後は勅使殿の直會場において勅使はじめ參列員一同の直會の儀がある筈である

兒玉參謀長
政務總監訪問

兒玉軍參謀長は十四日午前十時過ぎ本府に今井田政務總監を訪問、會談時余にして十一時半辭去したが滿洲の時局問題等につき種々協議を行つたものと見られてゐる

神饌畓の稻刈
總監も參加す

今井田政務總監は渡邊秘書官帶同今十四日午後二時官邸發淸凉里の道補南場神饌畓に赴き朝鮮神宮獻納の京城神社獻穀の稻刈をなすと如何な本府よりは渡邊殖産、牛島內務兩局長、京畿道から松本知事以下農務課員等多數同畓に赴き黃金の波立つ稻をかる事になつてゐる

人

◇有賀光豐氏(殖銀頭取)廿五六日頃東上の豫定
◇矢鍋殖銀理事 十五日午前十時發東上
◇川澤章明氏(朝鮮土木出張所長)十三日入城備前屋へ
◇中村作次郎氏(福岡實業家)十四日朝入城同上
◇藤平源藏氏(福島實業家)入城中の處十四日朝退城
◇片村庄次郎氏(元志岐組支配人)同氏は江原道鐵川郡照誠金山鑛業所の經營に從事中五日午後九時鑛業所で急死した、享年五十八、葬儀は來る十五日午後四時京城大和町西本願寺において執行の由
◇澤籍秋氏(澤光範師長女)かねて大阪大學病院に入院加療中のところ八日午後十一時半逝去、十五日午後四時より龍山龍光寺において告別式を執行する

航空往來

▲十月十四日京城發旅客者 武安富世氏(大連) 奧中秀次郎氏(平壤) 原田昇一氏(同) 許桂氏(同) 橋地國氏(福岡)

本社見學 公州維揚公立普通學校生卅名は金永學訓導引率十四日午前十時本社を見學

朝鮮派遣部隊の奉天警備(上)と被服廠(陸軍被服廠)

あすの天氣(15)

颱風は本邦の南岸を北東に進んで、今朝は金華山の沖にある、高氣壓は支那中部から朝鮮に擴がつてゐるが其の勢は稍々弱くなつた、全鮮一般に天氣はよくて和穏である明日は大體天氣である

豫報 晴一時曇
十四日最高 二〇・四(攝)
十三日正午 一三・一(攝)

仁川潮時(十五日)
滿潮 午前七、〇五 午後七、二五
干潮 午前一、一〇 午後一、一九

附錄發行 本夕刊に附錄として京城行進曲並に小唄の歌詞と歌詞を添附致しました

『茂平次兇狀』四面にあり

夫片村庄次郎儀江原道照誠金山鑛業所ノ經營ニ從事致シ七月初旬來同地ニ出張罷在候處五日午後九時同所ニ於テ心臟痲痺症ニテ急死仕候間生前ノ御厚誼ヲ深謝シ此段御通知ニ代ヘ謹告候也
追而葬儀ハ來ル十五日午後四時半途中行列ヲ廢シ京城大和町西本願寺ニ於テ相營ミ申候
昭和六年十月十四日
妻 サキ
親戚總代 志岐信太郎
友人總代 井形九八

醫學博士 武田正房
武田產婦人科
京城府明治町二ノ八二(浪花館筋向上)
電話本局四五四五番

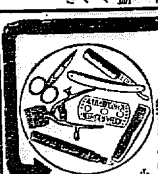
新商人の手に新商品あり
小資本で誰にでもスグ容易に始められ面白いやうに賣れて利益率の多い最新商品があります。日く泣容器髮器具用品、歐米最新文化雜貨金屬雜貨等の有望です。販賣御希望の方は店名スタンプ捺印お申越次第每月發行いさうタイムス四六倍版約百頁の大商報呈上但し商店以外は絕對お斷り
伊藤萬藏商店 東京下谷區御徒町三丁目

社員招聘
外務社員 勤務地 京城府內及鮮內各地 年齡廿五歲以上
官公署會社銀行名士又ハ數名有志者ニ於テ保險界ニ活躍ヲ望マル、方ハ履歷書持參又ハ通知アレ
京城府南大門通二丁目 日本生命支店

津田式ポンプ
販賣ニ應ジ井戶用、鑛山用、定評アル手足併用型用ポンプ
朝鮮總代理店
イバラキ商店
京城南大門通五ノ六 電話本局四四三番

リットル
福迎 正宗 釀造元 本町五
難波酒造場
難波本店
難波支店
南米倉町支店

謝恩大賣出し
謝恩(割引券附)
賣出期間 十月十四日・十二月卅一日
福迎 北他各酒共 大割引

◎頭痛にノーシン◎

萬年筆專門店

高級アート萬年筆製作
米澤萬正堂
京城本町一 電話本局四〇一六

五千圓のひろひ物
勸業及復興債券で五千圓以下の割引金に當籤したのを知らずに受取らぬ金が數百萬圓あります 其月の當籤番號を詳細發表
日本債券月報社

打身・挫き……の救急に サロメチール
Salomethyl for Sports
一の豫防は百の治療に優る……
競技に練習にこれを常備して早期の手當を行ふことは、肋膜炎、關節炎、又は治療し難きスポーツ外傷の豫防に最も肝要である
たゞ皮膚に擦り込めばよい
一圓と五十錢と

人氣の大波を打たせ
あす一齊に發賣される
小唄、行進曲レコード
レコード界のレコードを作る

満を持して待たれた『京城小唄』並に『大京城行進曲』のビクターレコードは既報の如く明十五日一齊に販賣されることになつた、思へば我社が一度この計畫を天下に發表して以來こゝに約半歳、府内は勿論、廣く半島全道にわたりわれらが郷土を歌ふものとして興味の焦點となり期待は漸次昂潮と變化し、こゝにすばらしき人氣となつて明十五日が發賣せらるゝに至つたのである、府内の各樂器商を中心に全鮮各地の樂器商を通じて殺到したるセール商會に豫約注文殺到し、けふ十四日正午までに早くも七千枚を突破せんとするの景氣である、これは半島のレコード界にあつて今日までに見ざるものであり、レコード界のレコード破りとして玄人筋を驚嘆させてゐる

セール商會では十五日午前十時を期しこのレコードを各樂器店に出荷することになつてゐるので、われらの唄が快よいリズムで街頭によびかけるのはそれ以後である、更に各樂器店頭には長さ六尺、幅一尺の赤布に京城小唄、大京城行進曲と白地で拔いた旗が掲げられ一段と景氣を添へるまであらう、又本町入口と永樂町の四つ角には丈余の廣告柱を設けこの記念すべき日を行人に訴へることになつてゐる、この壯なる十五日を前にひかへ十四日午後八時から高らかにDKのアンテナからは別項の如くわれらの唄が放送されるのであるがいよ／＼十五日ともなれば、リズムの洪水、感激のルツボは各所に展開されこの一日が意義深く終始せられることであらう

今夜DKから 呼びかける
我等の歌のリズム
小唄と行進曲放送

わが社が市民に捧げた『京城行進曲』『京城小唄』は十五日レコードの發賣し、二十二日午後六時から寶樂館で作歌曲舞踊の發表會を催すことになつてゐるが、その前奏曲として京城放送局では特に十四日午後八時から小唄の放送をすることになつた。放送者は本券番りん子、千代松、叶の三藝妓で、なほ同夜は更にビクター會社もビクトロラ大蓄音器をDKに据付て『京城行進曲』『京城小唄』の放送をなす筈である

戰死者の悲しき歸還

（滿洲事變の尊き犧牲となつた戰死者中の仙臺歩兵四聯隊旭川小尉以下兵士卅二名の遺骨は十一日午前五時四十分東京驛着、午前九時廿分上野驛發列車で所屬の仙臺第二師團に悲しき歸還をした（寫眞は上野驛にて、見送りの左から南陸相、金谷參謀總長外各將官）

未練氣たつぷり
離緣した妻に對し 子供を返せと訴ふ

京畿道龍仁郡二東面松里普通學校々長申鉉朋氏は昨年以來からその妻府内竹添町三丁目林河貝を相手よつて執拗な離婚請求を提起し、去る七月廿日京城地方法院で原告の離婚は理由あるものと認められ遂に二十有余年連れ添ふた妻をほり出したが、またく十四日京城地方法院に『折角離婚をして貰いたが女は可愛い我が子を二人連れて逃げてしまつたからとりかへしてくれ』と三男、四男の二女の幼兒引渡しを訴へて來た

神宮競技第五日
愈よ本調子の盛觀

仲秋の澄んだ蒼空にバツトの快音……しろく光る球をにコートを縦横に走るラケツトの活躍……第七回神宮競技大會も第五日に及んで午前中から野球、庭球が中等學校の若き男の子の元氣一ぱいのプレイを見せていよく本調子の盛觀を見せ出した——

8—1 京商快勝
對培材野球

神宮競技野球中等學校の部第一回戰京城商業對培材高普の試合は十四日午前十時より京城グラウンドに舉行、試合はまづ井上審判協會長の鮮やかな始球式より舉行、京商先攻、審判（球）脇谷（壘）中村、中原三君

京（先）	0	0	1	0	0	0	2	4	1	8
培	0	0	0	0	0	1	0	0	0	1

◇第一回（京商）法師三遊ゴロ不規則バウンド安打に出て加留爪のバントに二進したが田中三振、田中の三邪飛に浅野三ゴロに投殺されて終る▲（培材）元二ゴロ、金日遊飛

◇第二回（京商）二死後林四球、横手投手のグラブを彈く安打につゞいたが横手壘を離れすぎて投手牽制球に刺さる▲（培材）呉二ゴロ邪飛、金日遊飛

◇第三回（京商）井上三壘線外に鋭々とするゴロ二壘打となり法師のバントに三進、加留爪との スクキズなり井上得點、一點をまづ取る▲（培材）二死後元安打に出たが二盗ならず

◇第四回（京商）田中以下凡退▲（培材）鄭一、二間安打に出で金日のゴロ投手二壘に走者を封殺

◇第七回（京商）一死和岡本遊失に出て山本中堅左へ安打してつゞき林の左前安打に一死満壘となる。横平PH請泉惡球をつゞけて振つて三振したが井上遊越テキサス性安打で岡本、山本の遊飛に封殺されたが、金日左前に安打し呉の右翼左安打に羅得點、同點となる

◇第六回（京商）凡退▲（培材）一死後元遊撃内野安打に出で羅

◇第五回　兩軍凡退

殺せんとして惡投し兩者を生かしたが呉の遊飛に羅二壘を飛び出し重殺され趙の右翼越二壘打に金三壘で自重する間に趙三壘へ走り出した爲め羅やむを得ず本壘を衝き二本間に挾殺する

◇第八回（京商）＝培材任退き李石賢金日三壘、金仁一壘＝二死後山中投手足下を拔き田中遊壁右に、岡本中前に安打して滿壘となり山本の遊ゴロ右を拔く安打に山中、田中得點、岡本三進、山本二盗、林の遊越テキサスに岡本、山本得點、京商五安打を集中して四點を入れ勝敗決す▲（培材）二死後羅四球を選んだが金日三振

◇第九回（京商）井上遊個失に出て、二死後山中四球に出で田中の三壘左を拔く安打に井上得點、一點を加ふ▲（培材）呉遊飛、趙金仁ともに三振で空しく結局八對一で京商快勝す（閉戰正午）

京商（先）	打數	得點	安打	犧打	三振	四球	盗壘	失策
法師								
加留爪								
山田								
岡本								
山本								
林								
横手								
井上								
計	36 32	8	12 10					

培材								
吉華								
橋本								
元								
鄭								
金								
呉								
金								
安								
任								
李								

備考　試合時間一時間五十七分▲二壘打井上、趙▲併殺培材一▲ボーク山中

京商對培材野球戰

7A—2 平中勝つ
對京中戰

京城中學對平壤中學の試合は京商培材戰に引續き午後零時三十五分より舉行、京中先攻審判（球）佐武（壘）北山、岡崎三君

京（先）	0	0	0	0	0	1	1	0	0	2
平	0	3	0	1	3	0	0	0	A	7

◇第一回（京中）凡退▲（平中）吉右前安打に出たが二盗ならず小川三振後田中遊ゴロをワンバウンドで拔く安打に出しも投手牽制球に挾殺さる

◇第二回（京中）宮田一個失に出たのみ▲（平中）内田四球、齋藤の三個は野手二壘に投じたが間に合はず野選となり帶刀のバントに兩者進壘、五島のスクイズ見事成功して内田得點、齋藤も五島のバントゴロをとつた捕手の一壘惡投に生きる間にホームインし更に爲近四球、西澤遊飛落球五島が三壘に封殺されての ち行吉の三遊間安打に爲近二壘から得點、三點先取

◇第三回（平中）一死後内田二個惡投に生きたが後援なし▲（京中）渡邊三遊間に安打したが二盗に失敗し後續凡打

◇第四回（平中）五島右翼線に運く安打し爲近の三個に二壘に封殺され西澤右前安打につゞき行吉三振後小川四球で二死満壘となり捕逸に爲近得點、平中勝色濃に前半戰を終る

◇第五回（京中）宮田右前安打、田中三個失、黒崎二個失で無死滿壘の絶好のチヤンス到來したが、黒崎二——三後アウトコーナーの直球を見逃して三振、この時宮田三壘から飛び出して挾殺され水田の投手足下を拔く安打に田中丸得點、一點を返したのみで白石三振▲（平中）内田四球＝京中宮田左翼、大熊投手＝齋藤四球、帶刀投前でバントを聖田三壘に封殺されんとしたが三壘手落球に助り滿壘となり五島の遊個惡投に内田、齋藤得點、爲近の三個に帶刀ホームを衝いて刺されたが、西澤投飛後行吉の遊個惡投に五島得點、計七點となる

◇第六回（京中）渡邊中前安打に出で大熊投ゴロ内野安打につゞき小城原の左大飛犧球に渡邊得點、大熊三進、小城原も野平本投の間に二進しまだ得點機はあつたが、宮田、田中丸ともに三振、黒崎一個▲（平中）無得

◇第七回（京中）一死遊個不規則バウンド安打に出たが後續なし▲（平中）二死後西澤四球を選んだが右吉中飛

◇第八回（京中）二死後小城原遊個内野安打に出たが大熊の中飛に一壘三壘を衝いて刺され田中丸右飛▲（平中）凡退

◇第九回（京中）黒崎三振、小林PH松田も三振、水田遊個で空しく結局七A對二で平中捷つ（閉戰二時二十分）

平壤中（先）	打數	得點	安打	犧打	三振	四球	盗壘	失策
吉川								
小田								
内田								
齋藤								
帶刀								
五島								
爲近								
西澤								
計	36 33	7	6					

京中								
石渡								
邊原								
田								
丸								
城崎								
白林								
大田								
小宮								
黒水								

備考　試合時間一時間四十五分▲二壘打小城原▲逸球小林一▲併殺京中一

三浦組優勝

ダブルス第二回戰

京師（下樋口）村八—六平壤（相田）良中
大邱（府月）鄭六—三京中（古仲）家
平壤（荒田）中谷六—三大邱（中鶴）島崎
京師（三浦）木六—一京中（末松）野

準決勝

京師（下樋口）村六—三大邱（府月）鄭
京師（三浦）木六—一平壤（荒田）中谷

決勝戰

京師（三浦）木六—三京師（下樋口）村

ダブルス一回戰

京師（下樋口）村9—7平壤（相田）良中
大邱（府月）鄭6—3京中（古仲）家
平壤（荒谷）田中6—3大邱（鶴崎）中島
京師（三浦）木6—1京中（末松）弘

三重縣下の豪雨
四十戸二百卅名流さる

【三重縣特電】十三日午後三時頃三重縣北牟婁郡相賀町銚子川増水して堤防決潰、町内四十戸二百三十餘名押流され行方不明となり目下救助中である

内地一帶大荒れ
東京市内外の浸水
六萬戸に及ぶ

【東京電話】十三日早曉から内地一帶に亘り大暴風雨は午後九時頃から午前一時頃まで最も猛威を逞ましくし、市内外の河川氾濫し市内外に亘り浸水家屋約六萬戸を出した外、地盤崩壞箇所各所にあり家屋倒壞事故數件死者數名を出し尚東京を中心とする省線支線の列車電車も一時運轉不能となつた

問題化した 兒童文集
劉府會議員から 教育部會召集を要求

京畿道保安課では例年通り本年四月十八日交通安全デーを催し、その際京城府に依賴して府内小學校普通學校三年以上の生徒より安全デーに對する感想作文を求め京城府學務課を通じて來た普通學校生徒の作文と、直接京畿道學務課に提出された小學校側の作文二百五十九通の中から道視學が優秀なもの三十一通を選び、一杉保安課長の序文を附して印刷の上去る九月十五日非賣品として發行關係方面に配布したが

たまく京城府會議員劉承復氏はこれを通讀した際二坂小學校六年生某と鍾路高等科二年生某の作文中に教育上は勿論朝鮮統治上甚だ面白からぬ字句あるを發見し、十二日京畿道に竹内々務部長、小田島學務課長を訪問して右の事實を指摘した所、當局の不注意を認め、成るべく穩便に取扱ひたいと希望したが劉氏はあくまでその責任を問ふべく決意し京城府第二教育部會において其の是非を論ずる爲十四日府に井上府尹を訪問、第二教育部會の召集を求めると共に二部所屬の議員を歷訪諒解を求めてゐるがこの問題は單に教育上に限らず一般に影響する所多くその成行は頗る注目されてゐる

鈴木二等主計
膝に貫通銃創

【奉天十四日發電】鈴木二等主計は十二日夜皇姑屯の鐵橋附近で三名の便衣隊に狙撃され膝に貫通銃創を負ふた

南京の居留民 引揚げ決議
學生の兇暴悪化し 極度の不安に陥る

【南京十三日發電】學生を中心とする排日運動惡化し『十四日以後日本人は見付次第殺せ』と公然煽動するも支那官憲に取締り能力なく居留民は極度の不安に陥られ十二日の居留民大會は引揚げを決議した、よつて二、三日中には引揚げるに至らん

コドス、ロビタ兩氏
近く壯途に上らん
パリ、東京間直線飛行
修理を終り試驗飛行を行ふ

パリ、東京間一萬八百キロ無着陸直線飛行は太平洋無着陸横斷飛行と共に本年における世界空界の興味の焦點となつてゐたが、此壯舉を企てたドレー、メスマン、ルブリ三氏のトレー・ジェニオン號は再度シベリアにおいて失敗し、九月十一日ジェニオン第二號と同時にパリを出發帰を策はんとしたコドス、ロビダ兩氏の疑問符號も母國を離れると共に不時着して破損、機體の修理成り次第再舉につくと希望してゐたが遞信局に入つた情報によれば同機け去る六日修理を終へて試驗飛行を行つたとの事でまだ正式には再擧の聲明をしてゐないが、近く東京へ向け出發するものと見られてゐる

馴染娼妓を 誘拐か
望月の二娼 妓歸らぬ

新町遊廓望月樓抱娼妓釜山府生妙子事（盧多順（二二）同全北任實郡生れ金玉伊（二）の兩名は十三日午前十一時ごろ用達に行くと出たまゝ歸らないので新町派出所鈴木巡査が居室を調べたところ、家出の書置あり、誘拐された疑ひあるので調査の結果本籍開城府西本町三〇九住所不定地方巡業劇團朝鮮新舞臺の木戸番金波永（二）を朝鮮劇場で活動見物中を引致取調中である

剃刀自殺未遂

府内笠井町二三雜貨商烈万根萬鐘三男文學（一九）は十三日午後五時頃自宅温突内で剃刀で咽喉部を切り自殺をはかつたが父親に發見され黄金町四丁目宝蔵記妙子と馴染みの日下のところ誘拐の嫌疑濃厚である未だ自白はしない

麻雀裁判
十五日に開廷

有罪か、無罪か、その成行はところ多大なるをもつて各方面から注目されてゐる元朝鮮煙草専賣局課長憲法（こ）ほか二十二名にかゝる麻雀賭博事件は清津有識者の紳士麻雀賭博事件はいよく十五日午前十時より高等法院において增永裁判長、山澤陪席の下に最後の公判を開くことゝなつた

エツツドルフ孃
今朝羽田を出發
關西見物後歸還

去る八月下旬ベルリン東京間を單獨飛行機を以て單獨飛行を敢行し十二日間で全コースを翔破、同じく訪日飛行を行つた英國のアミ・ジヨンスン孃と共に空の明星として迎へられたドイツ女流飛行家エツツドルフ孃は東京滯在四十日いよく母國を指して歸還飛行の途につき十四日午前十時二十四分東京羽田飛行場を出發大阪へ向つた、大阪に一週間滯在關西方面の見物をして來る廿三日同地發、京城に飛來し一泊の上奉天、天津から支那沿岸を下り印度洋コースをとつてベルリンへ向ふ豫定であると

發明協會 表彰の二氏

帝國發明協會では去る十二月優秀なる發明家の第十回地方表彰を仙臺において行つたが、今回の表彰は東北六縣、北海道、樺太、朝鮮の諸地方で表彰者二十二名の中朝鮮から京城在住の左記二氏が表彰の榮を得た

一、木材腐防虫劑發明者、村田健太郎氏實施者、クームヒン株式會社

一、水田殺虫劑發明者、山野井松氏實施者、朝鮮鑛油商會

一、建築用丁形ブロツク發明者、荒井初太郎氏實施者、同人

平壤の強盜
一名は通行人に追撃捕はる

【平壤特電】十三日午後十一時五十分頃平壤府大和町和洋雜貨商關時亮方へ二名の朝鮮人強盜が侵入し、一名は主人を縛し、一名は出刃庖丁を突きつけ出金を迫つたが妻女は裏へ飛び出して大聲に救ひを求めたので賊は一物も得ず逃走し、うち一名は通行人に追撃され錦町で平壤署員に逮捕された

が病院で治療を受けた結果生命には別條ない、原因は十二歳の頃眼を病み去年まで大學病院に通つてゐたが赤貧で遊んでゐるので父親から叱責された爲めである

内地土産には京菓の松の實飴

宣傳火鉢新荷着

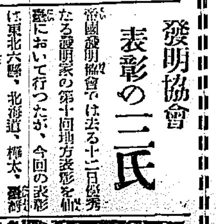

石川物産商會

第二十師團納入品ノ一部（昭和六年十月十二日）

スミレストーブ

？？？スミレストーブが各官廳用又は官舍用として多數の御用命は何が證明する？？？

!!!! ロストル回轉裝置・熱量強大・火力調節自在・燃料經濟・體裁優美・耐久無比!!!!

昭和六年度 主ナル納入先

朝鮮軍司令部（二十三本）　平壤航空隊（三十本）
第二十師團（百四十一本）　旭川師團（二百九十五本）
第七十九聯隊（三十本）　鎭江聯隊（百七十六本）
野砲隊（六十五本）　鎭海要港部（六百本）
憲兵隊本部（二十五本）　其他各地各師團及諸官廳

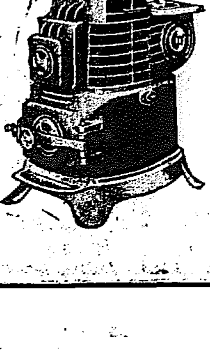

スミレストーブ製造發賣元
スミレヤ商會本店
京城府櫻井町一丁目
電話本局三七九九番

販賣店
京城本町二丁目　佐野彦商店
京城南大門通三丁目　元村金物店
京城永樂町市場　北園商店
仁川宮町　便利舍

地方の御方は最寄の代理店にて御買求願上候

老いては トツカピン に從へ

十五日より二十日まで

東京三越好みの粹を蒐めて……

美富士銘仙新柄會　二階

柄行、色調共に斷然追從を許さぬ逸品揃ひ

朝鮮教育新聞社後援
片岡怡軒書塾同人揮毫 展覽會 並に
東都諸大家作品展觀 ギヤラリーにて

京畿道始興郡主催
八府郡聯合 朝鮮酒品評會
十五日十六日兩日　四階ホールにて

來る十七日は京城神社祭典に付謹んで臨時休業

三越 京城

第六十四回
朝鮮殖産債券償還公告

第六十四回朝鮮殖産債券第四次償還抽籤（償還元金貳拾萬圓）ヲ本月十二日執行シ其ノ抽籤番號ハ下記ノ通リ決定セリ依テ來ル十一月十六日ヨリ償還ス
債券引換ニ支拂可致候
追テ當該債券ニ對シテハ十一月十六日ヨリ利札ヲ附セザルニ付申添候
承知相成度候

昭和六年十月　株式會社 朝鮮殖産銀行

五千圓券	201	320	700	958	1.207
183	202	375	710	1.015	1.208
184	203	376	800	1.016	1.209
189	234	631	810	1.021	1.210
190	301	632	883	1.022	壹千圓券
237	302	671	834	1.155	自1.051
233	319	672	957	1.136	至1.060

世界一ノふとんわたハ朝鮮綿デス

キングわた

製造販賣　朝鮮製綿會社　京城元町　電話龍山二二六番

北京料理 開業御披露

拾月拾五日 十五日十六日兩日

定價より三割引
御手輕一品料理
御家族及小宴會
大宴會

一階下　二階　三階

御注文の出前は遠近をとわず迅速に御届け致します

北京料理 福禧樓

南大門通り三丁目（米倉町電車停留所前）電話本局二一二六・二〇八番

紅葉の美觀……（二）
金剛山の秋色一班
寺田壽夫

毘盧峰へ……1

九月朝七時私達は長安寺の不知火旅館支店を出た。探勝第一日の行程は、内金剛から一氣に毘盧峰を乘り越えて、外金剛の溫井里まで突破しようといふのである。

この行程十里と稱せられるが、實測は七里強といふ。しかしながら毘盧峰は金剛連峰に君臨する最高峰であり、毘盧頂の登路であるために時間につもつてまづ十二時間餘はかゝるものと見なければならぬ。七里の道程といへども道路の十餘里に比較すること勿論である。

しかも私達は、一山に馴れない私達—ふだん靴のまゝで踏破しようといふのである。『靴では駄目だ。ぜひ草鞋に』と旅館からの注意によつて、草鞋と脚絆は用意したもの、それは非常用として案内者の背中に預けてしまつたのである。

◇

旅館を出ると、附近は白く烟つてゐた。霜が降りてゐるのだ。杖を握つた手の甲が、ピリ〳〵と鋭氣に冷えて痛い。溪流の水は白い烟をあげてゐる。寒い。京城では十一月頃の氣候だ。

だが、嬉しいことは空は澄み切つた快晴だ。何と仕合せな登山日和！

私達と前後して約半數位は女を交へた内地からの旅行團が、同じく毘盧峰を目ざして出發した。女の數だけは流石に用意して—。

前日の夕暮に訪れた長安寺は、今朝は朗かな朝日を浴びてゐた。しかし、やはり千三百餘年の歴史を有する名刹長安寺として寂寞の方がうつりがよい。傳說の魅力も、鍛錬の調和も、周圍の山水も、神明の啓示によつて神秘の色を添へて來るのである。

◇

長安寺を過ぐれば、右手に金剛の第一門柱ともいふべき地藏峰を仰ぎ、百川洞の溪流に沿ふて、道はやゝ上りの勾配となる。傳說の淵、鳴淵潭を過ぐれば、眼界がやゝ廣くなつて、金剛連峰の末梢が重疊して眼前に迫つて來る。炭色の岩面に白く輝いてゐた霜は、朝日を受けて山頂から次第に山麓へとその白銀の衣を脱いで五彩の紅葉が、遠く近く眼を誘つてゐる。

迎仙橋、三佛巖、白華庵趾等を過ぐると表訓寺に出る。

表訓寺は、長安寺と同じく千三百餘年前の古刹であるが、建築物の彩色美や、背景の幽邃さに乏しい。この寺から受ける感じは、清楚と枯淡だ。◇

八潭のあたりからは、さすがに金剛の神髓を髣髴する峰々が峭立してゐて、溪谷の美觀は、屢々私達をして嘆美の足を止めさせる。もみぢ時としては、その最高潮時だ。眞紅の刷しけを思はせる楓の紅葉は、もつとも鮮麗に印象づけられるが、もみぢの金剛は一見してこれを形容すれば、滿山紅に燃ゆるといふよりは、滿山黃に燃ゆると稱した方がよい。快晴の下に照り輝く金剛もみぢは、鮮黃の肌に所々血をふいたやうに印象的である。

◇

八潭は、エメラルドを溶かしたやうな色をたゝへて、各々その形にふさはしい美名を冠せられて八ッの潭を成してゐる。この潭潭の上手に普德庵が、岩角から一本の柱に支へられて、危く懸崖に臨んでゐる。南畫に見る蓬萊の繪畫そのまゝである。（寫眞は長安寺附近にある金剛山電鐵會社建設の金剛閣—昨紙本記事參照）

バナヽは何故子供によいか？
過食の下痢は果糖の爲です

榮養價のある果物は最近いろいろと擧げられてをりますが、この中でバナヽはビタミンA及CBと澱粉を含んでゐるといふので、幼兒の成長に何よりの食物であるといはれてをります。バナヽは採取してから十三日も立つと黃色になり、十五日目には黑い斑點が現はれ十八日頃が糖分の多い絕頂であります。そして二十日も經過するとだん〳〵腐敗に傾くものです。しかし一般の店頭に飾られてゐるバナヽの多くは、青い未熟なものを瓦斯あたりから送つて、瓦斯で爛熟させて黃色にさせたものを賣つてゐるのですから一樣ではありません。このバナヽで食傷する人もありますが、これは未熟のものでその中にあるタンニン酸の作用から起るのであります。この外澱粉が多く含んでをりますので、この澱粉が次第に酵素のために葡萄糖や、果糖や、麥芽糖、蔗糖となるので、これをあまり食べ過ぎると下痢を起すのは果糖のためであります

吉三郎師を迎へて

京城若柳舞踊會では來る二十二日より京樂館において華々しく公演さるゝ京城小唄の舞踊の振付に過般來元吉三郎師を迎へて目下猛烈な稽古を積んでゐる、寫眞は吉三郎師を中心に京城若柳會の幹部連

茸類の中毒に手當ての仕方
—發症は五時間以上十二時間までに—

松茸を初めとして茸類の出廻りが出廻り初めました。めつたに中毒する事もありませんがそれでも往々中毒騒ぎが起ります。茸による中毒の死亡率はせい〴〵一六パーセントとされておりますから多い譯ではありませんが、萬一の場合のためにその應急手當ての方法を記しませう、茸類の中毒は大體食後六時間乃至十二時間に胃腸に症狀を起します、そして意識を失ひひどくなれば痙攣を起し、遂に死亡することがあります。若しこの時間を經過しても虛脱症狀を起して衰弱になり、死亡するものがあります。そこで中毒したらしいと見たら、それが食後五六時間位の時ならば一般の中毒の如く、嘔いてしまふが良いのです下劑を飲ませてお醫者の手當を待つべきです。下劑等のない場合には昔から蓮の葉を煎じて汁を飲めば茸の中毒に効があるといはれてをります。松茸の中毒で醉つた樣な狀態になつたら、豆腐を澤山食べるもよし、吐き出すには鹽湯を多量に飲んで二三度吐き出せば大概茸は出してしまひます、その上で胃腸の洗滌をして貰ふがよいのであります

梨の效

梨の果肉はざら〳〵してゐるから不消化のやうに思はれるが、これは石細胞といふ硬い細胞が澤山ふくまれてゐるからで、別に消化には影響しない。この細胞はたゞけい酸鹽から出來てゐるから消化器官の丈夫なこの頃類が攝取されることになる。梨には昔から色々の藥効があるといはれてゐる、例へば彌力な咳とたんきりの新藥プロテンとかフスタギンなどにふくまれてゐる配糖體といふ物質が澤山あるから梨の果糖は殊にこの方面の藥劑として迎へられる。また酒の醉ひにも梨のしるがよく言はれるから酒宴に梨はふさはしいさかなでもある。ざく〳〵と梨をかむことは齒のために非常によろしい。大した病人でなければ却つて梨のかす（けい酸鹽）を吐きだす必要もない。食べても別に胃腸を害ねるやうなことも少く心配は無用である。

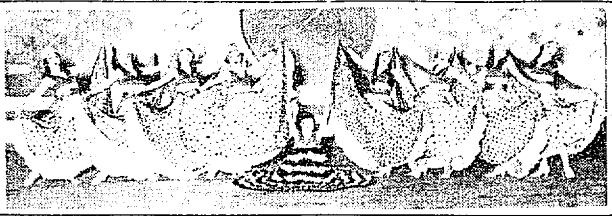

大和レビュー
（けふから浪花館で）

大正館（十五日から）▲現代劇『岐路にたちて』全卷、結城一郎、山崎道子▲時代劇『馬頭の鍵』全卷、尾上菊子郎主演、樽さく子特別出演▲現代劇『野に叫ぶもの後篇』十卷、鈴木、高田、岩田、川添共演

貰ッタ果物（七）
昭六ノな話（第十五）
岩本善拼文
岩本正二畫

1、ムンズト、クミアヒ、タガヒニ、チカラヲツクシテモミアツタガ
2、ドチラモ、ナカナカヨイノデ、ヘトヘトニツカレテ、シリモチヲツイタ
3、オカアサマハ、ツカレタフタリノアセヲフイテ、タチアガルト
4、カミサマダナカラ、アノ、ウツクシイ、クダモノカゴヲ、モツテキタ

難波酒店の謝恩賣出し

良く安くをモットーとする難波酒店では兩年の醸造法により昭和二年の新酒料繪迎を醸造してより爾來滿四ヶ年今日では難波の繪迎か繪迎の難波かと言はるゝ程の名聲を博し得たが今秋はその四週年を記念するため今十四日より十二月三十一日まで謝恩券付の大賣出しを開始する由左黨連には好評を博することであらう

愛婦會の弔慰

故小出上等兵に對し愛國婦人會では本野本部長今井田副本部長の弔辭及弔慰金を贈呈し十二日擧行の慰靈祭には今井田本部長、横田副長、池田、牛島、江頭、由仕水、村上、早野、林田、西原等の各役員參列したほか平壤七十七聯隊通山上等兵の戰死に對し會長、本部長弔辭、弔慰金を贈呈した

スマートな
スピード時代の花形
流線型の話

濃いと淡いの差ひはあつても、空氣と水とはよく似た所があります。流れたり渦を巻いたり、下から暖めると、その通りだけふくれて輕くなり、上へ舞ひ上つたり、上から冷やすと、つめたく重くなつて下へ沈んだりします

……◇……

そこで空氣の中を、なるべく風當りを少くして、す早く風を切つて進まうといふ機械は丁度水の中で、なるべく上手に水を切つて進むものと同じ恰好にすると、手向ふ風の力、水の力を無理に押し返して行くだけの無駄な力を節約することが出來ます

……◇……

かういふ所からスピード時代の今、何でも速く走らうといふ機械は、見た所全體の形を『流線型』にするのが一番合理的で、見た目にも無理がなく、美しく氣持ちよく感じられます。どうも理屈に合はない形は、たとへ飾りを上手にして手際よく作り上げてはあつても、どこかしらあぶなかしくて、氣になつて、安心して居られないといふ心持ちから、結局本當に美しいとは言へなくなります

……◇……

たとへば、今にもヒツクリ返りさうな、胴の膨らんだ足の細い瓶や、置き物など、つまり釣り合ひの悪いものは、きつと、どこかに不合理な不安定な所のあるものです。かういふ點から見て、現在の飛行機や自動車の形は、まだ充分理屈に合つたものばかりではありません。なかでもまだ飛行機の方は自動車に較べると歴史が短く、次々に新しく作らなければならないので、割合に形を新しく變えて行くことが容易ですから、この方は昔にくらべて、可なり流線形が多くなりました

……◇……

流線型といふのは、手つ取り早く云へばつまり水中を自由に走る魚を上から見た形です。頭が太く尾がスッと細くなつてゐて鼻さきが鈍に尖つてゐます。魚形水雷といふ名前でもわかる通り、あの形や潜水艦の形が一種の流線型ですこの頃の飛行機の厚い翼を輪切りにすれば、その切り口は流線型です。支柱にしても機體にしても皆流線型。その上今では飛行機の鼻先の發動機の頭の出てゐる所へも小さく帽子のやうな掩ひをかけて流線型にまとめてあります。それどころか、滑走用の車輪にまで風當りに好都合の袴をはかせるやうになつてゐます

……◇……

新しい快速力の飛行機は、かうして合理的な形になつて來ましたし、図體の大きい風當りの強い飛行船はツエッペリンはじめ、みな大きな流線型です。ところが、自動車の方は、もとが馬車から考へついて、馬のかはりに發動機を使つただけに、箱馬車の恰好をそのまゝ車臺にして盛んに作り出してしまひ、あとで氣がついて流線型にしようと思つても、製造工場の機械を大がい作りなほさないと、流線型の車體を拵へることが出來ません。お客もまた、流線型でなくても、ぜいたくで、ちよつと見た目に美しければ、喜んで買つてくれるので、まだ〳〵合理的な形が流行普及してゐません。困つたもので、一般にはまだ馬車の名殘りが消えてゐません

……◇……

もし自動車全體が流線型にまとめられてしまへば、風當りが少くなり、通つた後にも餘り激しい風が立たなくなります。箱馬車型のは、後ろに風の渦巻きが出來、それが土ほこりを巻き上げるので、あの大變な土煙を立てるのです

……◇……

早く走れば、ほこりの立つのは當り前だと考へるのは、流線型の有難さを知らない人の話です。みんながそこに氣がついて、箱馬車型の自動車を買ふ人が少くなれば作る方でも仕方なしに流線型のスマートな自動車がドシ〳〵路上に現れて來る譯でせう（をはり）

ラヂオ
JODK＝十五日＝（木曜日）

午前一〇時三〇分 氣象概況、各地天氣概況
同一〇時四〇分 料理獻立『鯖のおろし煮』日用品値段
正午 時報、ニュース
午後零時三〇分 運動競技 朝鮮神宮競技野球戰狀況（京城グラウンドより）平鐵對殖銀 龍鐵對平實
同三時〇分（何六大學リーグ戰立二回戰に預約す）
同六時〇分（童話）鮮語童話 李撫影
同六時三〇分 談話 鉄鉢の話 德野武士
同七時〇分 ニュース、公示事項、聯盟組合事項、プログラム發表
同七時三〇分 座談會（A）早慶戰の今昔 早谷裕勝、河野安通志、押川清、櫻井彌一郎、宮澤德一、島田千之助、中野武二
同九時〇分 連續講談（A）師匠伊勢の初旅第三席 神田伯龍
同九時三〇分 氣象概況、各地天氣概況、時報
同九時四五分 西道雜歌 一、愁心歌 二、孔明歌 三、難逃歌 四、哀女歌 金玉葉

雜音

放送部が野球チーム組織當初の鼻息にひき換へ最近は戰つて勝たざるなしといふ勢（之は相手方が）でスッカリ支那兵扱ひをされそれはひどいと實際努むれば努むる程支那扱ひでキャップテンは更迭される監督は辭職、この所潰滅の一途を辿る趣があるが驕奢最終戰には一花咲かさうとをさく練習を積んでゐるのはいぢらしい。

14日 公設市場小賣値段

▲白米特等一キロ一六〇▲同多摩錦一等同一五〇▲食パン一斤一二〇▲氷砂糖三〇〇瓦一九〇▲白砂糖六〇〇瓦二〇〇▲赤砂糖同一八〇▲角砂糖一箱二三〇▲パン粉一袋〇九〇▲糯米粉同一四〇

この秋！
このレコード
新發賣

HIS MASTER'S VOICE

新小唄 京城小唄
西條八十作詩
中山晋平作曲
唄 三味線 市丸 雛鶴 外一名
管絃樂・囃子・鳴物入
レコード番號 五一九六九—A

新小唄 大京城行進曲
京城日報社選
西條八十補作・澤村正作詩・中山晋平作曲
獨唱 四家文子
伴奏 日本ビクター管絃樂團
レコード番號 五一九六九—B

オルソフオニック吹込
ビクターレコード

増井氏擁護のために 荷主團體蹶起か
仁取指定倉庫取消問題と 朝運の態度注目さる

朝鮮運送仁川支店長代理増井政吉氏の京仁兩取合併反對運動に端を發し、仁取々引員組合が先般朝鮮運送に對する受渡米指定倉庫の取消通知を發するに至り、朝運では過般の合併總會前日より増井氏に地方出張を命じて反對運動の阻止に努めたが仁取側はこれのみにて滿足せず、増井氏に對し徹底した處置をとらない限り圓滿解決の見込みなしと見て朝運重役は止むなく増井氏の轉育又は降任方を協議した模樣であるが右事情を聞知した仁川公職者聯合會では増井氏の兩取合併反對運動は株主權の擁護上當然の行爲にして、朝運が反對運動を阻止するのみか増井氏に對し苛酷なる處置をとることは不屆極まるものとなし、若し朝運にして態度を改めないときは増井氏を擁護するため仁川側荷主の後援を得て増井氏を中心として資本金二十萬圓乃至五十萬圓、四分の一拂込みの荷主運送會社を創立して朝運に對抗すべく、幹部間において秘密協議を行ひつゝあるが仁川における卸商を網羅する仁友會では十三日夜役員會を開いて協議するところあり、その他殼物組合、新米商組合、米穀關係者等にも増井氏擁護の意見が有力となり、反朝運の空氣は益々濃厚となりつゝあるが公職者聯合會では一應朝運の反省を促すべく役員、結城、吉木氏等幹部八名は十四日朝運本店に重役を訪問して懇談する所があり、朝運では同日若狹支店長、増井同代理を招致して更に意見を聽取するところがあつたが萬一仁川側荷主が結束して運送會社を創立し朝運に對抗するときは朝運の仁川における收入は半減の止むなきに至るべく、京城荷主協會においても先般朝運種々の攻撃があげられた折柄、成行きは頗る重視され、これに對する朝運の態度は注目を惹いてゐる

増井氏の事は決定して居らぬ 河合專務語る

右につき河合朝運專務は語る　當社としては増井君のことにつき荷主に迷惑をかけてはすまないから重役間で色々協議はしたが増井君を轉勤させるとか減俸するとかそんなことは決定して居らぬ、仁川公職者聯合會幹部の方が八名も來られて増井君のことにつき考慮を求められたが總幹部にきめられないので直に御答へは出來ないと答へて置いた

朝運社員整理 近く實現か
社長問題も決らう 竹井專務東上要務

重大問題をもたらし東上中の朝鮮運送竹井專務は十五日頃歸城するが氏は東京で中野國際通運社長に加藤鮮銀總裁と會見大體左の問題につき打合せたやうである

一、社員の大整理
一、新規資金（解職手當を含む）
一、社長問題

等であるらしい、即ち今回鐵道局が數鐵其他數種の貨物につき五分の割戻しを廢止した結果、朝運は年額約十余萬圓の收入減を來し又同社の經理狀態から見てもその對策として社員の大整理を要する、社員整理は從來鐵道局として矢張増加を懸念してこれを阻止した經緯あるも、政府の行整から見ても時代の流れとして止むを得ず、併しこれに伴ふ退職手當の多額を要するを以てその調達に鐵道當局の融資金を得んとすることゝ社長問題は兩總裁の二頭政治は決して社務の圓滿なる進行を圖る所以でなく、適正な社長選任を必要とするとの見地に立つてゐる、唯社長問題はその人選について多大の注意を拂ひ一歩誤れば重大な問題を惹起するから慎重に事を決すると思はれるが、若し當り社員の整理は相當の急であり必ず實現するものと見られてゐる

難關は退職金 整理は三割前後

朝運會社の社員整理は同社の現狀から必然避けがたき問題と見られてゐるが、現在の同社員は課長以下千八百五十人の多數でその人件費は一ヶ月十二萬圓に達し、人件費の増加は驚くべきものあり京城支店に三百五十人を有する如き大世帶である、從つてその整理は當然で少くも三割強の五百人は不用といふから大斧鉞は免れまい、唯退職金問題で國際通運社員間に紛擾ありともいひ國際運、國通側の社員を如何なる割合に整理するかは重大問題とならう

馬越翁靜養 消化器を害し

馬越金剛山電鐵社長は十三日夕入城、十四日は宇垣總督その他と會見する筈であつたが、數日前から消化器を害してをり、老年のことゝて養病を要してをるので、十四日岡鮮井博士の診察を受け、同日は面會を謝絶して靜養を續けてゐる

永興金山に 融資決定 東拓に借入申込み殺到

最近の產金熱に刺戟せられて、東拓に產金々融の申込をなすもの、二十數件に達してゐるが、何分にも同社の產金々融方針が未だ確定せめため、これが金融を差控え、僅に局長へ五萬圓、慈城へ十五萬圓の決定を見たにすぎなかつたが今回は更に、同社流れ込みの咸興、永興金山に約十二、三萬圓の融資を行ふ事に內定した、なほ同金山は木幡氏の經營にかゝりすでに相當の施設を有するため小資金で加工し得る狀態にあつたが、過般京城鑛山の吉川博士調査の結果、頗る有望の鑛脈を得たもので、鑛量も豊富で含金量は十萬分の二要であり年產百二十五噸乃至百五十噸の豫定である

社外船積取り 防遏を申合す 鮮航同盟會強硬

鮮航同盟會では長項里その他が社外船と鮮米の積取契約をなしつゝあるのに鑑み、大社において協議の結果社外船の鮮米積取防遏の爲め社外船の配船される間は社外船と同率運賃になる樣に現在の協定運賃を特別に割戻す外あらゆる手段を講じて極力これを防遏することに意見一致した、なほ同盟會では社外船に積荷する荷主の貨物は一切不積にすべく申し合せをなす模樣である

東銀長項里支店 設置近く認可

認可申請中の東一銀行長項里支店設置の件は數日中に正式に認可さるゝことになり準備が出來次第開業として十一月一日開業することに決定した

双方の互讓に依り 近く圓滿解決 仁川鮮米積取問題

【仁川電話】西鮮の海運界で重視されてゐる仁川穀物協會對鮮航同盟會との鮮米積取り問題は鮮航會側が飯野汽船との對抗上運賃の引下げをなす事に決定したので仁穀側でもそれを際として飯野汽船との契約を中止しその他の要望事項につき目下鮮航同盟會と直接交涉中であるが、仁川穀物協會が飯野汽船と提携するにおいては鮮航同盟會が如何に結束して競爭しても長期汽船の割り込みと等しくこれに打ち勝つことは困難であるから この際鮮航會では仁穀側の要望を出來得る限り承認して妥協するの外なく、又一方仁川穀物協會においても飯野汽船會社では鮮航同盟會の如く配船の充實を期することが出來るかどうか疑問である上に、少し海運界が活氣づくと契約不履行となる憂があるのでこゝに幾分か讓步しても鮮航同盟と協定する方が將來の得策であるから從つてこの問題は結局双方の讓步により圓滿なる妥協が遂げられるもの見られてゐる

愈よ第一歩を踏み出す 北鮮の開拓事業
問題となるは企業形態 ◇…明年は卅萬圓で試驗的に

目下總督府が計劃中の北鮮開拓事業は第二次產米增殖計畫ともいふべく半島產業史上特筆さるべき一大劃期的計劃で總督府農務當局は目下これが全體的立案を急いでゐるが何分にもドイツの高原地帶を除いては世界に類例のない千二百米內外の高原地帶を開拓することゝてその企業形態如何は直ちに成功と不成功との分岐點をなすことゝて本府當局はこの點につき慎重研究を重ねてゐる、即ち

一、純然たる農業で行くか
一、半農半牧畜とするか
一、乃至七分三分に交錯するか

がまだ決定されてをらず、從つて四十萬町步に亘る可耕地處分方法についても

一、現行國有未墾地處分法に依るか
一、または別個に新法律を設くるか

等も未決のまゝ研究中であるが、しかし北鮮の高原地帶が將來農耕地として開拓の可能性があることは過去數年來の調査によつて明瞭となつてゐるのみならず、本年はじめて着手した甲山火田整理事業の試驗成績によつて將來大いに有望なることが確められてゐるので財政の許す範圍において可及的急速度に火田民を收容して開拓事業をはじめることだけは確定し、明年度において先づ試驗的にその第一步を踏み出すことになつてゐるすなはち明年度は三百戶の火田移民を惠山鎭若しくは普天堡附近に收容し、實際に開墾せしめて將來にもつとも適當なる農業形態（耕地、牛牧畜、農三牧七等）を決定し更に大規模移民による村落經營衛生、教育等の具體的對策を決定する筈で、目下これに要する大體の經費、農產品加工施設、交通機關、市場に及ぼす影響等詳細に亘つて研究中であるが、大體明年度は一ヶ年分の食糧、農具、種子、家屋等を支給して移住せしめることゝなるべく、大約卅萬圓內外を要する見當である

朝鮮土地信託 內伺書提出

朝鮮土地信託會社では十四日重役會を開き新築研究所內伺書提出について協議したが十三日附內伺書を提出した

鮮銀金利引上げ あす認可次第發表か

日銀利上に伴ふ鮮銀の金利引上げは目下總督府に認可申請中であるが多分十五日認可を見る模樣で即日發表するに至るものと見られてゐる

米倉初期業績 補助金減額で四分配か

朝鮮米穀倉庫株式會社では三十一日午前十時より京城會議室において定時總會を開き第一期決算報告承認及利益金處分案を附議するが當初の目論見より多く比較的好成績を收めたが、補助金減額のため今期純益金は約一萬八千圓となり、豫定の八分配當を減じて四分配とし、積立金其他を控除して約四千圓を後期に繰越すことに重役會で內定した、しかして仁川（七六四坪）群山（一七〇坪）の倉庫は這般新築に着手したが本年中に完成の豫定で今後は積極的活動に移る模樣である

新取引所關係 諸法令施行期日 大體十二月一日から

新取引所關係諸法令（本令、細則、稅令）の施行期日は大體十二月一日の見込みで殖產當局では取引者の諸準備完了を待つてゐるが定款その他の諸準備完成と相まつて施行期日を、決定する筈である

公債市況（十四日）東京

國債市場五年公債配▲甲號五分利八八、八〇▲第二回五分利八七、七五▲一回四分利—▲二回四分利七四、五〇▲十七年もの—▲廿八年もの八九、七〇▲佛貨四分利二二五、五〇

鮮銀對外爲替建値（十四日）

倫敦 二志六片八分七
紐育 四十九弗八分三
上海 百四十七兩下

日銀帳尻（十三日）

發行高 [illegible]
正貨準備 [illegible]
發行保力 [illegible]
貸出金 [illegible]

東京コール

翌日拂 九厘 より一錢
無條件 九厘 より一錢
普通 九厘 より一錢

海外經濟電報

倫敦銀塊 一七片四分一
米棉 [illegible]
印棉 休會
スチール株 六八弗八分一
アナコンダ株 一四弗八分七
日米爲替 四九弗一〇〇分三七
英米爲替 三弗八八仙四分三
紐育銀塊 二九仙四分三

株式

米棉高を導火に 賣過ぎの反動來る

前場　前日來仕手の無氣力から値巾を縮少して小競合浮動となり全く無味乾燥の折柄、今朝は阪地の底堅きと米棉の立移りに東新百一圓丁、京取十三圓十錢と寄付き、引續き阪地の味なき歩みに買氣引立たず仕手も全く見送りに消極的商內推移するのみで閑散に東新は寄同値の歩みをつけ一圓五十錢と小締り、京取十三圓二十錢、大新五十六圓十錢と同調に終つた、前日の止値に比し東新一圓五十錢高、大新京取は十錢高であつた

後場　阪地の引續き不鮮明なるに米棉高移りから小締つたもの、雜株安で浮動せし模樣、後場は阪地の低落一轉商情に東新百二圓七十錢、大新五十六圓六十錢と强張つて寄付き、目先筋往一段高を想はせる商情裡に別欄の如く大引した

株界片語

氣すみ空さわやかに時得爽の中秋…だが株式の何と宜苦しい事ぞ、それにも增して財界は前途▲井上藏相大震べの年末近 [illegible]

全く無味乾燥

行過ぎの反動も一段落を告げて大動亂後の休養狀態に入つた相場は一般の氣迷ひと共に不透明なる保合商狀となり漸次浮動往來の値巾を縮少して來て前日來から今朝にかけては殆んど釘付に終始し全く無味乾燥の場面と化してゐる。今朝米棉は一躍一圓五錢方の大反騰を示してはゐるもの、スチールの六十八弗臺に低迷せる不勢に徒らに氣迷ひを加重するのみで何等の波瀾を卷き起すには至らず、一方事件の國際聯盟理事會における重大化も極めて反應薄の形にて仕手に付帷ずだけの氣力もなく場面付…せざるを得ない事は無理もないから國際貸借の逆轉も當然に表面化し來るべく、我が國は步一步財政的、經濟的破綻に近付いてゐる。かうした事は現在好惡材料織り交ぜ特に政府對策を期待してゐる株式にも及ぶべく目先小稍的に小巾を狙はんとするならばとにかく大巾を摑はんとするならば賣りより外にあるまいとされた

うと觀られてゐた。然して保合中岐翅は本月下旬か來月上旬にかゝるべく、好轉材料の出ない限り下向くのでではないかとの人氣が强かつた

取調高

十四日前場までに於ける當地短期主要株取組高は六千三十枚にしてうち百枚以上の建玉內容は左の通りであつた。

京取　賣方古野一五〇田中道二八〇立山二〇〇▲買方白井五八〇正路一〇〇德泰三九〇松山九七〇古野一〇〇新田二〇〇田中進四二〇立山五一〇

大新　賣方田中道三〇〇▲買方古野一〇〇立山三三〇

東新　賣方白井一五〇洪殷一二〇京證一七〇松山一八〇古野二〇〇新田一〇〇田中道六三〇立山四〇〇▲買方白井一三〇正路二四〇德泰二九〇山口一〇〇古野七九〇新田一二〇立山一一〇

株式（十月十四日）京取短期

銘柄		寄付	大引	高値	安値
京取	前	[illegible]	[illegible]	[illegible]	[illegible]
	後	[illegible]	[illegible]	[illegible]	[illegible]
鐘新	前	—	—	—	—
	後	—	—	—	—
大新	前	[illegible]	[illegible]	[illegible]	[illegible]
	後	[illegible]	[illegible]	[illegible]	[illegible]
安取	前	—	—	—	—
	後	—	—	—	—
東新	前	[illegible]	[illegible]	[illegible]	[illegible]
	後	[illegible]	[illegible]	[illegible]	[illegible]

昇定と日步

銘柄	取	新	新	新	新	取
昇定	[illegible]	[illegible]	[illegible]	[illegible]	[illegible]	[illegible]
日步	[illegible]	[illegible]	[illegible]	[illegible]	[illegible]	[illegible]
代引	[illegible]	[illegible]	[illegible]	[illegible]	[illegible]	[illegible]

京取短期 見期建玉數

	取	新	新	新	新	取
賣方	[illegible]	[illegible]	[illegible]	[illegible]	[illegible]	[illegible]
買方	[illegible]	[illegible]	[illegible]	[illegible]	[illegible]	[illegible]
殘玉數	[illegible]	[illegible]	[illegible]	[illegible]	[illegible]	[illegible]

	京	大	京	仁	安
出來高	[illegible]	[illegible]	[illegible]	[illegible]	[illegible]
累計	[illegible]	[illegible]	[illegible]	[illegible]	[illegible]

東株短期市場

銘柄		寄付	大引	高値	安値
東新	前	[illegible]	[illegible]	[illegible]	[illegible]
	後	[illegible]	[illegible]	[illegible]	[illegible]

大株短期

銘柄		寄付	大引	高値	安値
大新	前	[illegible]	[illegible]	[illegible]	[illegible]
	後	[illegible]	[illegible]	[illegible]	[illegible]
鐘新	前	[illegible]	[illegible]	[illegible]	[illegible]
	後	[illegible]	[illegible]	[illegible]	[illegible]
日產	前	[illegible]	[illegible]	[illegible]	[illegible]
	後	[illegible]	[illegible]	[illegible]	[illegible]
東新	前	[illegible]	[illegible]	[illegible]	[illegible]
	後	[illegible]	[illegible]	[illegible]	[illegible]
日發	前	[illegible]	[illegible]	[illegible]	[illegible]
	後	[illegible]	[illegible]	[illegible]	[illegible]

大株長期

銘柄	前寄	前引	後寄	後引
大新	[illegible]	[illegible]	[illegible]	[illegible]
同新	[illegible]	[illegible]	[illegible]	[illegible]
日產	[illegible]	[illegible]	[illegible]	[illegible]
同新	[illegible]	[illegible]	[illegible]	[illegible]
郵船	[illegible]	[illegible]	[illegible]	[illegible]
同新	[illegible]	[illegible]	[illegible]	[illegible]
鐘紡	[illegible]	[illegible]	[illegible]	[illegible]
同新	[illegible]	[illegible]	[illegible]	[illegible]
日穀	[illegible]	[illegible]	[illegible]	[illegible]
東株	[illegible]	[illegible]	[illegible]	[illegible]
東紡	[illegible]	[illegible]	[illegible]	[illegible]
同新	[illegible]	[illegible]	[illegible]	[illegible]

安東株式

	前日	本日
前寄	[illegible]	[illegible]
前引	[illegible]	[illegible]
後寄	[illegible]	[illegible]
後引	[illegible]	[illegible]

東京現株

銘柄	
蒲鐵	[illegible]
同新	[illegible]
東拓	[illegible]
同新	[illegible]
東新	[illegible]
宮十新	[illegible]
同石	[illegible]
日毛	[illegible]

期米

◎仁川（十四日）

	當限	中限	先限
前場 一	[illegible]	[illegible]	[illegible]
二	[illegible]	[illegible]	[illegible]
三	[illegible]	[illegible]	[illegible]
四	[illegible]	[illegible]	[illegible]
五	[illegible]	[illegible]	[illegible]
六	[illegible]	[illegible]	[illegible]
七	[illegible]	[illegible]	[illegible]
八	[illegible]	[illegible]	[illegible]
九	[illegible]	[illegible]	[illegible]
十	[illegible]	[illegible]	[illegible]
後場 一	[illegible]	[illegible]	[illegible]
二	[illegible]	[illegible]	[illegible]
三	[illegible]	[illegible]	[illegible]
四	[illegible]	[illegible]	[illegible]
五	[illegible]	[illegible]	[illegible]
六	[illegible]	[illegible]	[illegible]
七	[illegible]	[illegible]	[illegible]
帳入値段	[illegible]	[illegible]	[illegible]
組高（石）	[illegible]	[illegible]	[illegible]
出來高	[illegible]	累計 [illegible]	[illegible]

◇大阪 ◇東京 ◇兵庫 ◇下關 ◇桑名

	前場	後場
當限 寄付	[illegible]	[illegible]
止め	[illegible]	[illegible]
先限 寄付	[illegible]	[illegible]
止め	[illegible]	[illegible]

引アト 八十一錢

米

買上斷行を氣構へて 商情一轉チリ高

前場　今朝は更に阪地安を受けて秋日和の良好と共に賣物薄く當用來ざるも中六四八十錢先六圓七十五錢と前日の止値より十二錢安に寄付き押目狙ひの買物に二節は六十九錢と更に一兩日中に百萬石の買上げを實施するとの說に忽ち買氣を刺戟して**アトは七十五錢から八十五錢と嘖き上げ阪地は反對に**廿十錢と更に安値止めを受けたが人氣の買過模樣に反動輕く七十八錢と强硬裡に前場を終つた

後場　前場買上說を離して手り高を追つた折柄、後場は阪地の更に軟勢に氣配小弛み當用不申先六圓七十二錢と寄付き、二回には七十錢と味なく三回には更に六十八錢もつけたが四回には忽ち**一轉九十五錢と奔騰し**別欄の如く强硬に大引した

米界展望

相場はとうく七圓台を下廻つて買方は又苦境に陷つてしまつた▲前日內地には颱風が襲來したにも拘らず段々惡くなる相場だから性が腐つてゐると見るの外ない▲京にせよ大阪地にせよ人氣の買過かたいのかも知れない▲問けば東なりでこの位の暴落では納りがつかないとか▲ひて地場は下賣成であるとか▲崩ふした値頃觀に捕はれて人氣が買ひかれる相場は底と見へて底でないことが多いから未だ當分はチリく安を辿らぬとも限らない▲仁穀對鮮航會との鮮米積取問題は鮮航會側が飯野汽船と對航上運賃の引下げをやる事に決つたので仁穀との妥協が出來そうだといふ▲事が見透いてゐる問題である故に双方が讓步して妥協するのかどちらも賢明の策といふの外ない

買上斷行 米價凝勢に鑑み 一兩日中に

【東京電話】農林省では極く最近の米價が前最低價格下廻りの趨勢を明白にしてゐるので愈々百萬石買上出動の必要を痛感し農林の在荷數量の調査を急ぐと共に買上價格を研究中であるが愈々明日は中の相場の推移を見た上で數量範圍に條件を決定し買上を實施する事となつた

正米賣の脅威

今回の暴落は當所が各地より割高を買過ぎてゐた咎めと阪地が地場の下賣成等に依るものである從つて阪地の人氣が一變して地場が上賣成となるまでは目先復活は望み難く見られるのみか財界の前途には依然として暗流が强り正米に對する假需要等け膨り期待する事は出來ないことから推すと作柄は如何に不良でも新穀の出盛期に向ふ相場として正米の賣物増加に脅かされ先に買方の豫期しない安値を出現するにあらざるかと前途を悲觀する向もある

を惡化せしむる事になるので仁取の人氣が一變して猶も抗手も舞りに傾き先限の上鞘が下鞘となつて採算を脫離するやうにならねば強氣も腰入れ深く乘出せないので本質的に立直る事は不可能だと云ふ悲觀論もある

下値は反動作用

從來當所は阪地と連絡にあつた爲め鮮取的買物を喚起して人氣は極めて強かつたが最近は阪地の次暴落と相俟つて形勢不良と見る買物を轉換し人氣は極端なる暴落ひとなつてゐる模樣である、現に今朝邊り阪地安を受けても、その割り買物が隆なかつたのは斯ふした人氣の暴落ひにより暴騰に起因するものである從つてこの上の下値は反動作用を起し餘り多くは望み難き觀狀の如くであつた

賣過に下濫る 買上氣構へて

今朝阪地は遂に先限が十九圓五十錢と前日の止値より更に三十錢安値として八十五錢と引返し七十八錢と頗る強硬裡に前場を打止めたのは政府が茲一兩日の形勢を見た上遂々百萬石の買上に着手する筈を入れたので既に阪地安で賣込んで居る際とて買物薄に因るものと見られて居る從つて人氣が極端に賣込み地場の上賣成と相俟つて幾分賣過の反動作用を起すに至つた相場としては茲許阪地安に下げ渋り反對が高くなるとヨリ以上追從すべき商狀を出現するものでないかと見られてゐる

上進期未だし！

相場の下げ足が汚たないのでこの逸賣込むのも何等が氣持ちが惡くてならないもこれは値頃が薄弱米價から見て政府が買上げすべき安値に接近して居るので買方が勝に乘じて追擊しない事やモウぐで新陳代謝的に買物が現れて居る結果であつて寧ろ相場目盤から云ふと賣方が大軍を踏んで無謀な賣叩き

鮮米の割高觀 東京 三好氏談

東京に於る鮮米の仲介業者三好氏は語る 鮮米が先般來仁したので東京筋は當用の定期又は地物の先約を賄なからず買込んで居ることに付き一寸意響を伺ふて見ると目下東京筋の見解につき大要左の如く語つて居た、即ち東京においては古米が未整理の上に新米が案外安く出來るので鮮米に對しては何れも割高を悲觀してゐる 從つて這間內が多いけである許りか財界の事情が益々惡い事や本年低利資金によつて持米を質借んだ農家が恐く失敗して居るので新穀が出來たら買急ぎ米崩れから起る一と緊落がなくては納まらぬものと見て居る向が多い結果でないかと思ふて居る云々

仁川期米 ジンセン マルダイトリヒキテン 期米部 長一八〇 七〇七番 正米部 二五二番

京城明治町 大原現物店 電本一八九三

◎今日ノ人氣株

窒素肥料	五四、三〇
南滿鐵道	四六、九〇
京南鐵道	三一、三〇
鮮銀新	一〇、七〇
東洋拓殖	一五、一〇

鎭平銀受渡

昭和六年十月十三日限の受渡左の如し▲賣方大島二九、〇〇〇（滿鐵部公司八、〇〇〇大森二〇、〇〇〇天利公司二六、〇〇〇福隆德二〇、〇〇〇大勝五、〇〇〇德源公司一、〇〇〇協興福一、〇〇〇永順興一〇、〇〇〇▲買方原田十六、〇〇〇大島一五、〇〇〇東信昌一五、〇〇〇大森一、〇〇〇滿一五、〇〇〇計一二三、〇〇〇▲受渡株値段一兩につき金六十七錢五厘▲前代金八萬二千三百八十圓

波瀾往來 三十丁瓦落 後見落す

前場　秋日和の良好と別の安唱へ、阪仁不勢から前日來とかく鈍重推移を辿つた折柄、今朝も引續き安天候に阪仁共の氣崩れ安を眺めて當所も一回十一末十六圓六十錢と小甘く引續いてこの逆の浮動を繰返したが阪仁の惡化に二回には三十錢と三十丁方の暴落なし四回には引續きこの逆中心の小戻合に過しアト百萬石買上斷行を乘じての仁川の强含みに五十五錢と返したが阪地の味なきに十一末四十四錢と止めた、出來高左の如し

寄引値 ▲一回十一末一六六〇…六五▲二回一六五五…三〇一▲四回一六五〇…四四一▲五回一六五〇…[illegible]
豫定 十末一六四〇十一末一六五〇十一末一六三〇
出來高 五萬五千二百石

後場　前場阪仁の不勢を眺めて秋漲に浙亦反應し波瀾往來を繰返した折柄、後場は阪地の軟調に一回十一末六圓四十五錢と寄き、この逆中心の浮動を重ねたが阪地と仁川の見直しに三回には五十九錢と跳ね更に六十四錢もつけ別欄の如く止めた

京城延べ

堂島前場情報

【大阪電話】今前場は朝鮮筋、地場、海塀及小口筋の賣りに對し、株式筋、綿糸筋が買ひ地場師派と來客筋は利喰つてみた

京城

一等精白十四圓ドタ鮮白米十六圓五十錢丸キ合格玄米三等十四圓七十錢四等十四圓五十錢今摺玄米十五圓八十錢下十四圓四十錢類上四錢四厘中四錢二厘下四錢

大豆

龍山九、六〇長箱漣川九、五〇鐵原九、〇〇

仁川

滿地の出廻りはまだ微々たるものであるが何分內地との取引が振はないため地場商人も一切買控への姿である從つて古米は不拔二等十四圓七十錢四等十四圓五十錢新米は三等が十六圓三十錢一等白米は九仁印が六圓七錢料は新政良相四錢一厘在來和三錢九厘見當で前日より更に二三十錢安である

大豆

本年は一體に新穀の出廻りが遲れてゐる關係上目下の所買物が尠なく龍山丸忠け九圓四十錢長淵次山漣川は九圓五十錢金汁南川新穀は九圓二十錢海州大安八圓三十錢から六十錢で何れも手淡き商狀である

釜山

愈よ季節的に新米の出廻り激増して市場への貿物新古合して五千以近くあり各地滿場の如何にも味が惡いのと內地依然不引合ひに一般當用筋も目前用落を控へてホンノ必需品の外買けず人氣一段と惡く腰入手控筋が輒氣より氣配忽ち三、四十錢方崩されたが更に消化困難にて股麿農良三等十五圓八十錢四等十五圓六十錢無格十五圓丁度零外十四圓十錢見當を唱へた

大阪市中在米高

大阪市中在米高十四日現在は百十六萬二千六百二十七俵と前日の在米高に比較して二萬四千六百十六俵の減少である

鮮內延べ

	前寄	前止	後寄	後止
◇京城 十中	[illegible]	[illegible]	[illegible]	[illegible]
十末	[illegible]	[illegible]	[illegible]	[illegible]
十一中	[illegible]	[illegible]	[illegible]	[illegible]
十一末	[illegible]	[illegible]	[illegible]	[illegible]
◇釜山 十中	[illegible]	[illegible]	[illegible]	[illegible]
十末	[illegible]	[illegible]	[illegible]	[illegible]
十一中	[illegible]	[illegible]	[illegible]	[illegible]
十一末	[illegible]	[illegible]	[illegible]	[illegible]
◇大邱 十中	[illegible]	[illegible]	[illegible]	[illegible]
十末	[illegible]	[illegible]	[illegible]	[illegible]
十一中	[illegible]	[illegible]	[illegible]	[illegible]
十一末	[illegible]	[illegible]	[illegible]	[illegible]
◇群山 十中	[illegible]	[illegible]	[illegible]	[illegible]
十末	[illegible]	[illegible]	[illegible]	[illegible]
十一中	[illegible]	[illegible]	[illegible]	[illegible]
十一末	[illegible]	[illegible]	[illegible]	[illegible]
◇木浦 十中	[illegible]	[illegible]	[illegible]	[illegible]
十末	[illegible]	[illegible]	[illegible]	[illegible]
十一中	[illegible]	[illegible]	[illegible]	[illegible]
十一末	[illegible]	[illegible]	[illegible]	[illegible]

大阪期米喰合

	賣方	買方	取組高
當限	[illegible]	[illegible]	[illegible]
中限	[illegible]	[illegible]	[illegible]
先限	[illegible]	[illegible]	[illegible]

◇鎭平銀

	前日	本日
當限 前寄	[illegible]	[illegible]
後寄	[illegible]	[illegible]
先限	[illegible]	[illegible]

市況（十四日）

◇大阪棉花

	寄付	止め
前場 當限	[illegible]	[illegible]
先限	[illegible]	[illegible]
後場 當限	[illegible]	[illegible]
先限	[illegible]	[illegible]

◇大阪綿絲

	前寄付	前同引	後寄付	後同引
十月限	[illegible]	[illegible]	[illegible]	[illegible]
十一月限	[illegible]	[illegible]	[illegible]	[illegible]
十二月限	[illegible]	[illegible]	[illegible]	[illegible]
一月限	[illegible]	[illegible]	[illegible]	[illegible]
二月限	[illegible]	[illegible]	[illegible]	[illegible]
三月限	[illegible]	[illegible]	[illegible]	[illegible]
四月限	[illegible]	[illegible]	[illegible]	[illegible]

大阪市中棉明

	十一月	十二月
ストリクト・ミドリング	[illegible]	[illegible]
ブローチ	[illegible]	[illegible]
ベンゴール	[illegible]	[illegible]

◇橫濱生絲

	寄付	止め
前場 當限	[illegible]	[illegible]
先限	[illegible]	[illegible]
後場 當限	[illegible]	[illegible]
先限	[illegible]	[illegible]

◎現物據置等 五九〇圓

大阪砂糖

	寄付	大引
前場 當限	[illegible]	[illegible]
先限	[illegible]	[illegible]
後場 當限	[illegible]	[illegible]
先限	[illegible]	[illegible]

大阪砂糖乳糖（S.T.）現物 日糖買賣市價 十七圓七十錢

茂平次兇狀 [30]

行友李風 作　藤井耕造 畫

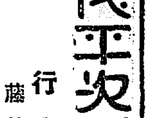

袖摺稻荷（五）

茂平次は、默つて空嘯いた頤り——。

『ところが貴樣はもつて生れた放蕩三昧、これは亡父の血を引いたのだが、兎角不品行、どうも沖初が宜しくない、隨つて秋元の後家なり娘なり、內々其方に愛想を盡した』

『ほ、馬鹿な？』

『マア聽け、出鱈目ではない、これは只今初めて其樣の耳に入れるのだが——三年前からこの母娘が身共へ對しそれとなく緣談を持込み參つたも二度三度の事ではなかつた、ソコで我等も若干感いたしたは貴樣の執心、所詮沖初ではこの緣談を思ひ切るやうな其方でない事はよく解つてゐるから、ソコをまづいろくにいひ和め、母娘の者を諭し聽めて見たがナカく以て、それを承知に打入れさうな氣色はなく、この上は假令無理からでも茂平次との緣の切れますやう、娘の身體を當分の間、何處へなりともお隱し下さるやうにと、宜いか、再三再四賴まれたが因果、諦と諦も捉れないし、諸なく織江は、確と左る方へ推預を打明けて預けてある、人身御供だなどとは飛んでもない——』

『何？』

『イ、ヤそれは伯父上の出鱈目』

『そ、そんな馬鹿々々しい事がある物か、余人は知らず日下部茂平次、左樣な子供欺しに乘るやうたちない男ではない心算』

『子供欺しだなぞとは慮外、伯父に對して不禮だぞ』

『然らば織江の預かり先を承りませう？』

『申す事はならぬ、此の宜過ぎた我儘をいふな？』

『ソーラ御覽なさい、云はれますまい、その云へないのが作り話の證據、秋元の母上、織江に限つて金輪奈落、そんな薄情な人達ではござらぬ、織江は確かにこの茂平次を良人と定め、焦れ焦れて居るに違ひござらぬ！』

『自惚と臆氣の鼻の下を、伸し過ぎると、罰が外れる、色狂人に對しても論はない』

『デヘ、どうあつても申されませぬな？』

『賴まれた母娘への義理マタ一ツには、却つて貴樣の身の爲に宜しくない』

『土壇場間際へ追ひ詰められると直ぐお揃りの逃口上——何が袖摺の身の爲になりませぬ？』

『成らぬから成らぬ』

『どう成りませぬ？』

果しのつかない水掛論、双方まるで火のやうに熱して睨ながら、その壁始終、燈を消めて途切れ途切れに、緊めては弛め、急き込んでは沈着く不思議な緩轉——ツマりお互に双方とも、底に興味を盛してゐるからで——。

マタ隱居の態作が變つて以前の笑顏になり、

『諄いなア其樣は？』

『ダガ茂平次、其樣にして未立派な男一匹、假令御直參族にしろ公儀直參の家柄だ、愛想を盡かされた織江の事なぞは尚う宜い加減に思ひ切り、奇麗サッパリ諦めてしまつてはどうだ、ナニその代りにはこの伯父が今度こそサウムと力を入れ、一肌脫いで世話をしやうナア——其方だけの男ッ振なら、どんな相手たりとも思ふ存分望み次第、高位御旗本殿や大名の姫君といふ譯には參るまいが、直參でなら旗本の家柄、町人で宜しければ萬兩分限の箱入娘が、擇取り見取りに出來やうと申すもの、丁度宜しい彼方の座敷に參つて居る連中に相當甞な交際も出來るやうだから一ッ橋渡しの役を勤めさせては？』

『折角ながら御免蒙ろ』

『イヤこれは御挨拶、ハ、、、それとも當節內に然るべき依でもあるといふ寸法かの、伸々前張りの花魁に野暮ッたい大鑑を締はせて見るも惡くはない、あれで女人の締つたと申すは存外に堅い物だナニその分なら然るべき假親を賴めばどうにでも相成る、イヤ或ひは其方の事だから、堀か柳橋、深川の羽織とでもいふやうな意氣肌か？』

『ト、以て望みでござらぬ！』

『ホーオ、それも氣に入らぬ』

『伯父上、揶揄なさるのも大概になされませ！』

『揶揄ではない、眞劍の話だ』

『フッ、それを眞劍と承ける程、野暮な茂平次ではござりませぬ——』

意外いて眼を睨みます。

『オツ——泣いてをるのか？』

『無念にござる！』

『——狸奴が！』

と、隱居の獨り言。

昭和六年十月十四日(明治卅九年八月十日第三種郵便物認可)

京城日報

附錄

發行所 京城太平通一丁目
合資會社 京城日報社
光化門局長四百番
振替京城三〇〇
編輯兼發行人 中野泰夫
印刷人 小川三之介

わが大京城を象徴する
行進曲と小唄のお目見え

みなさんそろって賑かに歌ひませう

大京城行進曲

中山晋平曲

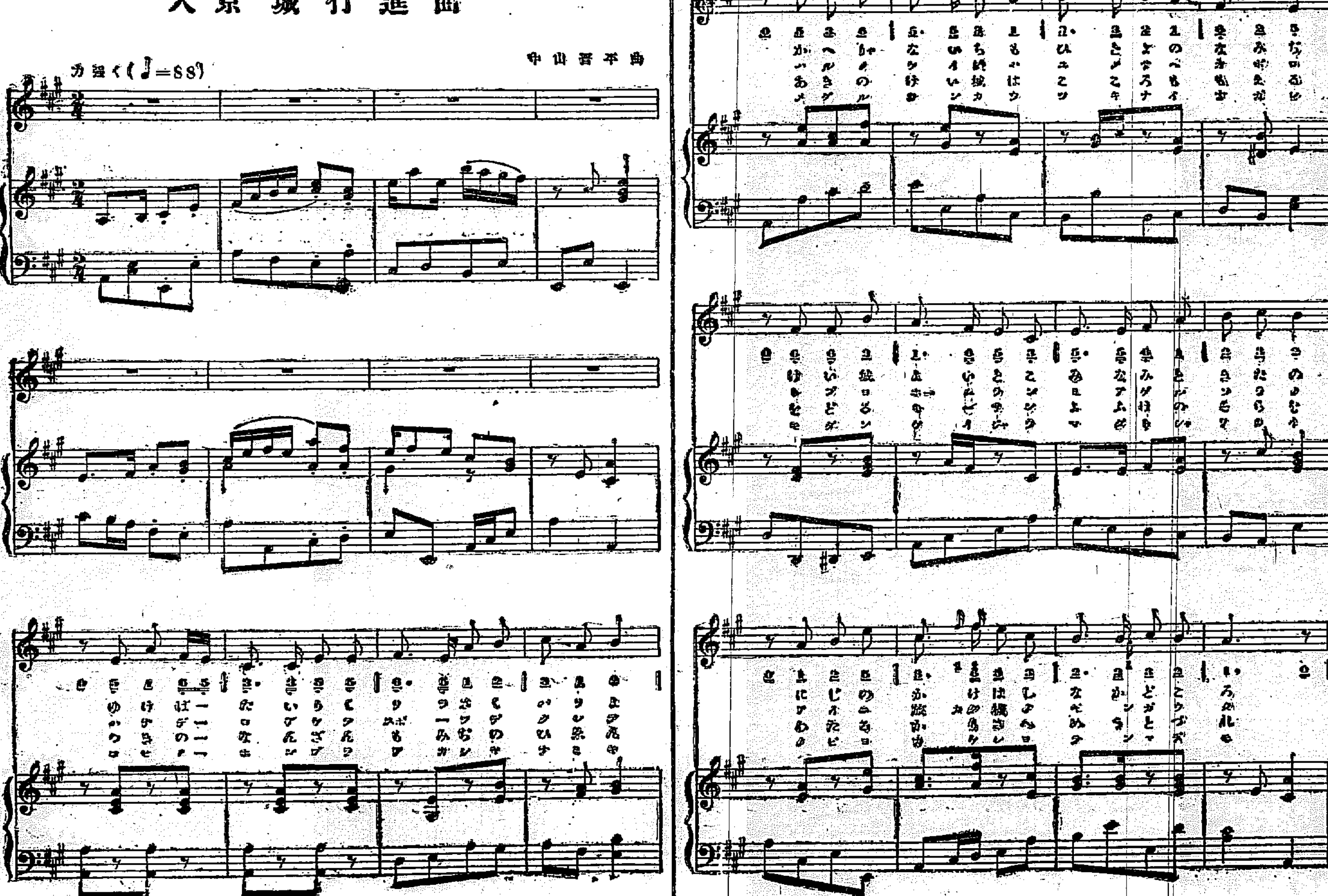

本社懸賞 行進曲歌詞

澤村正作
西條八十補

行けば大陸、リラ咲く巴里よ、
歸りや内地も一夜の波路
京城よいとこ、南と北の
虹の懸橋なかごころ。
◇
花で夜あけて、スポーツで暮れて、
春の京城は夢さへおぼろ、
飛ぶよ本塁打、見あげる空の
藍に旅客機の銀が浮く。

月の南山、紅葉の秘苑
秋の京城は心も燃える、
踊る妓生、夜ふけの空を
わたる雁さへ夫婦づれ。
◇
戀の本ぶら、あかしや並木、
めぐる漢江、盡きない流れ
モダン京城、まだ年や若い
伸びよ、翔ろよ、天までも。

(寫眞は澤村氏)

京城小唄

中山晋平曲

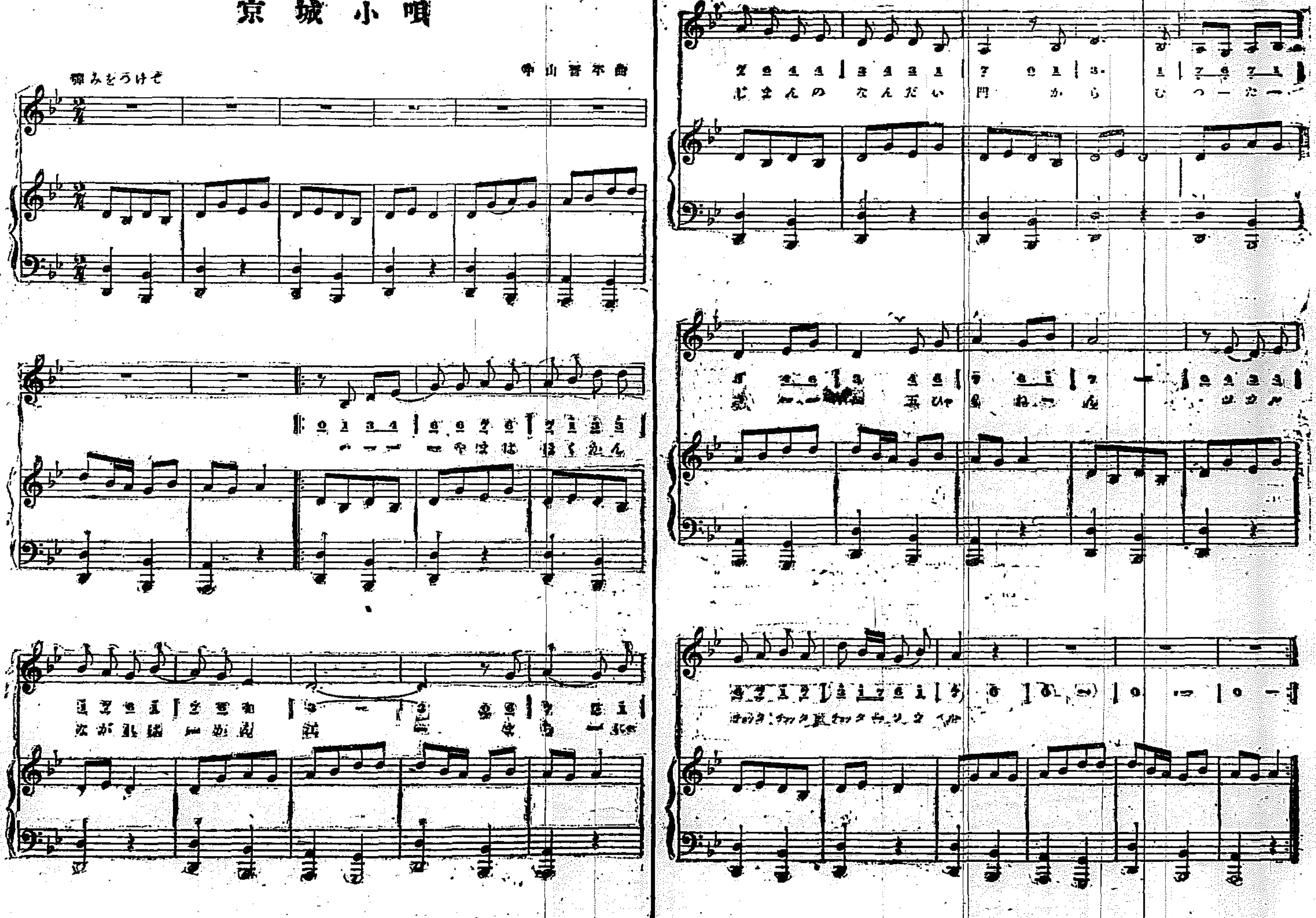

小唄歌詞

西條八十作

1
山は北漢 ながれは漢江
街にや自慢の 南大門
絡む蔦さへ 五百年
「ソウル、チヨツタ、〳〵ソウル、ホイ

2
逢ひに來ました 玄海越えて
銀の翼で 如矣島へ
お顔見たさの 空の旅
「ソウル、チヨツタ、〳〵ソウル、ホイ

3
半島守護の 朝鮮神宮
松の間から 日が昇る
ふたりうれしい 初詣で
「ソウル、チヨツタ、〳〵ソウル、ホイ

4
可愛い妓生 立膝すがた
うたふアリラン 愁心歌
戀の京城の おぼろ月
「ソウル、チヨルタ、〳〵ソウル、ホイ

5
こゝは京城 朝鮮のハート
染めてうれしい 紅櫻
春の昌慶苑の 花吹雪
「ソウル、チヨツタ、〳〵ソウル、ホイ

6
わたしや白松 他所には生えぬ
戀の京城で 君を待つ
今日も待つ待つ 明日もまつ
「ソウル、チヨツタ、〳〵ソウル、ホイ

7
夏は漢江 楊の葉かげ
つなぐボートに 月あかり
戀も搖れます ほの〳〵と
「ソウル、チヨツタ、〳〵ソウル、ホイ

8
秋の眺は 奨忠壇よ
鐘の響音も さら〳〵と
とほい砧に ちる紅葉
「ソウル、チヨツタ、〳〵ソウル、ホイ

9
月見草かよ 鍾路の市は
晝はしをれて 夜ひらく
醉ふた『チゲクン』の 『ダンバクヤ』
「ソウル、チヨツタ、〳〵ソウル、ホイ

10
花の妓生 本町通り
歩くすがたは 百合の花
裳が搖れます 秋風に
「ソウル、チヨツタ、〳〵ソウル、ホイ

11
明日のサンデーは
遠出ときめて
粹なドライヴ
清涼里
戀の小徑の 白楊
「ソウル、チヨツタ、〳〵
ソウル、ホイ

12
忘れられようか
京城の冬が
戀のオンドル
さしむかひ
白い手が煮る
神仙爐
「ソウル、チヨツタ、〳〵
ソウル、ホイ

13
今宵別れの
京城の空は
赤い夕燒 鵲
サラン、ネ、サラン
可愛しや
「ソウル、チヨツタ、〳〵
ソウル、ホイ

14
京城よいとこ
また來ておくれ
屋根のパカチが
咲く頃に
ウリが ツルマキ
着る頃に
「ソウル、チヨツタ、〳〵
ソウル、ホイ

レコード吹込

右の中レコードには一、四、十二、九、三の順序にて五句抄錄込んであります

明十五日を期して
レコード一齊賣出し

京城日報 朝刊 本紙朝夕共二十頁

帝國生命

本年度 五分配當の實行 ◆ 全國的 巡回相談の擴充

會社を選ば丶帝國生命

種類を選ば丶新種養老

京城府黄金町一丁目 京城支店

（募集案内・保險料進呈）御入用の方に贈呈致します。この新聞名を御記入の上東京丸ノ内・帝國生命保險株式會社宛に御申越下さい

中里介山作 大菩薩峠 第九册 畜生谷の巻 勿來の巻 出づ!!

執筆以來二十年既に六千頁三百萬言世界文學史上の最大長篇第九册成る！新秋讀書界の獅王上求菩提下化衆生の一大經典!!

挿畫 裕猪之助畫伯 口繪 伊東深水畫伯 定價金一圓五十錢 送料金十二錢

日本文學の最高峯たる世界的鉅篇「大菩薩峠」は、こゝに興趣いよ〳〵濃かなる第九册を加へた。收むる所「畜生谷」「勿來」の二巻、白骨を出でたお雪ちやんと龍之助は、飛驒の高山に來て加賀の白山に向はんとし、道庵米友の兩雄はなほ年魚市の城下にとゞまつて應變窮まりなく、松島に長驅せんとして勿來古關址に低徊する白雲は、東北の侠士雲井龍雄に會して日本第一の畫家狩野永徳を論じ、船が出來て海に浮ばうとする駒井甚三郎、船によつて更生の光明を見る七兵衛の心境、冬籠りの夢が動いて小京都の天地にもまた殺氣を捲かうとする龍之助、その殺氣にからまる純情の少女お雪の運命と、與八お松等の天意人道による哀別離苦等、層々極り無き人生の縮圖は讀者に深き感銘を與へずには措かない、仇を眼前に紅裙を介抱する兵馬の境遇も笑ふべきものではない、茂太郎の風狂と、辨信の獨白は共に天籟の妙音である、巻末の白骨の湯宿、爐邊閑談の一夜、何人か鏘然扉を叩く一段に至つては、沙翁マクベスの持つ凄味を髣髴するものがある、著者の靈腕、擒縱自在にして、吾人共に魅了せずんばやまぬものがある。

定價 自第一册至第七册金壹圓送料金十二錢 第八册及第九册金壹圓五十錢送料金十二錢

東京日本橋呉服橋 振替東京二四八六一 電話日本橋自二二六六至二二六七

春秋社

ガンヂイさんの繪筆

金子健二快著

聖雄ガンヂイ セント・ジェームス宮殿に熱烈正義人道のために戰ふ絶大な偉人的俤を見よ！

四六判二百廿頁寫眞五十種 定價一圓卅錢 送料十二錢

東京神田南神保町一六 ……文堂發行 振替東京一九三四四番

綜合工學全集

豫約募集

全五十七巻 各科選擇自由

社團法人工政會監修

現代日本の到達し得る最高度の工學大系

基礎學科より初まり、全巻實に堂々五十有七、現に學界の重望を荷へる最高學府の教授碩學、各自其専門を分擔執筆して完璧を期す、理論平明、解説遺憾なく、卑俗に墮せず、飽くまで學究的、鮮明なる寫眞、詳密なる圖面、而も各學科毎に總索引を附して理解に便す、實に堂々たる當代の工業エンサイクロペディアであり、これこそ理想的な工科大學の自由開放である。

第一回配本出來

B會員第一回配本 蒸汽機関工學 上巻 工學博士 山口修一著（本文三九〇頁）

C會員第一回配本 電氣機械 上巻 工學博士 山本忠興著（本文四六〇頁）

D會員第一回配本 河川及運河 工學博士 山田陽清著（本文四五〇頁）

菊版三五〇頁乃至四五〇頁寫眞版圖解每巻二五〇以上・九ポ六號横組上質印刷紙總ダイヤクロース裝幀本緞箱入

現品全國書店にあり

一流權威者の一齊執筆・工學界總動員の偉觀

A 基礎學科

1 工業數學 上巻 東北帝大教授工博 千葉茂太郎 山梨高工講師 高橋正七
2 工業數學 下巻 東北帝大教授工博 千葉茂太郎 山梨高工講師 高橋正七
3 應用力學 上巻 九大教授工博 三瀬幸三郎
4 應用力學 下巻 九大教授工博 三瀬幸三郎
5 工業物理學 北大學教授工博 池田芳郎

B 機械工學科 十五巻

6 機械工學總論 上巻 東京工大教授工博 關口八重吉 東京工大助教授 加藤鉄郎
7 機械工學總論 下巻 東京工大教授工博 關口八重吉 東京工大助教授 加藤鉄郎
8 蒸氣機關工學 上巻 九大教授工博 山口修一
9 蒸氣機關工學 下巻 九大教授工博 山口修一
10 内燃機關工學 上巻 京大助教授工博 隈部一雄
11 内燃機關工學 下巻 京大助教授工博 隈部一雄
12 飛行機工學 東大助教授 航空研究所 小川太一郎
13 航空發動機 東大助教授 航空研究所工博 田中敬吉
14 造船工學 九大教授工博 野中季雄
15 舶用機關工學 九大教授工博 小林俊次郎
16 精密機械工學 京大教授工博 青木保
17 水力學 東京工大教授工博 松本容吉
18 水力機械 大阪工大教授工博 谷田二郎
19 機械工作法 早大教授 山ノ内弘
20 機械工學科總索引

C 電氣工學科 十三巻

21 電氣理論 電氣試驗所長工博 高津清
22 火力發電所 東京市電氣局技術長 村尾栄
23 水力發電所 東京市電氣局技術長 村尾栄
24 送電並配電 東京工大助教授 大塚
25 電氣機械 上巻 早大教授工博 山本忠興
26 電氣機械 下巻 早大教授工博 山本忠興
27 電力應用・電氣鐵道 九大教授工博 降矢芳郎
28 電燈照明及電熱 東京工大講師工博 伊藤奎二
29 電信工學 遞信省工務局長 稻田三之助
30 電話工學 遞信省工務局長 稻田三之助
31 無線工學 遞信省工務局長 稻田三之助
32 テレヴィジョン 早大教授工博 山本忠興 早大教授工博 川原田政太郎
33 電氣工學科總索引

D 土木工學科 十二巻

34 測量 北大助教授 林猛雄
35 構造力學特論 北大教授工博 鷹部屋福平
36 混凝土及鐵筋混凝土の原理 北大教授工博 小川敬次郎
37 土木施工法及施工機械 北大教授工博 小川敬次郎
38 鐵道工學 上巻 北大教授 古藤猛哉
39 鐵道工學 下巻 北大教授 古藤猛哉
40 橋梁工學 日大教授 成瀬勝武
41 河川及運河 北大教授工博 山田陽清
42 上水工學 淀橋浄水場長 岩崎富久
43 下水工學 日大教授工博 茂庭忠次郎
44 土木材料・道路工學 目下交渉中
45 土木工學科總索引

E 建築工學科 十巻

46 建築學總論 早大教授工博 佐藤功一
47 都市計畫 京大講師工博 片岡安
48 住宅建築 早大教授工博 佐藤功一
49 建築構造 早大教授工博 内藤多仲
50 建築材料 早大教授 吉田享二
51 建築電氣設備 東京工大講師工博 伊藤奎二
52 建築裝飾及意匠の理論並沿革 京大教授工博 武田五一
53 日本建築史 京大教授工博 天沼俊一 京大講師 藤原義一
54 建築寫眞圖譜 本會編輯部編纂
55 建築工學科總索引

別巻 二巻

56 工業法規 本會編輯部編纂
57 最新機械工具寫眞圖譜 本會編輯部編纂

工學圖書中 空前の大廉價 會費金二圓

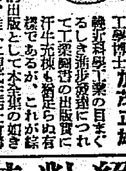

東大教授工學博士 加茂正雄

最新の科學工業の目まぐるしき進歩發達につれて工業圖書の出版實に汗牛充棟も啻ならぬ有樣であるが、これが綜合的にして部分的な理解的出版は蓋し唯一のものと信ずる。我が國の基礎は實に科學工業、就中機械力にありと云ふべく、日に月に躍進極りなき社會事象の主因はその多くは科學工業の發達進歩と重大不離な關係を持つ事に何人も異存のあらう筈がないと思はれる。余は本全集の出現を衷心より欣快とするものである。

絶對特徴

1 代表的權威の一齊執筆
2 專門科目の綜合統一
3 理論平明、解説遺憾なし
4 完璧無比、最新最良の工業エンサイクロペヂヤ
5 豫約方法の簡易合理化
6 會費は市價の半額以下

豫約略記

A（基礎學科）豫約會員
B（機械工學科）豫約會員
C（電氣工學科）豫約會員
D（土木工學科）豫約會員
E（建築工學科）豫約會員
特別（分册豫約）豫約會員

各科各册選擇自由

豫約特典

AB豫約會員に對し機械工學科總索引進呈
AC同 電氣工學科總索引進呈
AD同 土木工學科總索引進呈
AE同 建築工學科總索引進呈
ABC同 兩工學科總索引の外に機械工具寫眞圖譜進呈
ADE同 兩工學科總索引の外に工業法規進呈
全科目同 四工學科總索引の外別巻二巻を進呈

詳細なる内容見本申込次第進呈

全國書店にありハガキで弊堂へ御申込次第進呈

〆切十一月五日

東京・神田錦町一 工學全集刊行會 誠文堂 振替東京四五三〇〇

商業登記公告

[illegible]

全州地方法院裡里出張所

商業登記公告

[illegible]

全州地方法院裡里出張所

商業登記公告

[illegible]

京城地方法院水原支廳

商業登記公告

[illegible]

全州地方法院

商業登記公告

[illegible]

全州地方法院

法人登記公告

[illegible]

朝鮮貯蓄銀行

殖産積金 貯蓄預金 殖産貸付 及諸貸付

京城府南大門通二丁目

小兒科 吉田醫院

醫學博士 吉田得次

宇垣總督の金剛山探勝＝【寫眞上、妙吉祥前の總督（〇印の白服が總督）下、雪を踏んで毘盧峰に上る總督（×印）】

聯盟理事會に 米代表の出席要望 秘密會で一致可決

【ゼネヴア十四日發電】聯盟理事會議長ブリアン氏は十四日午前九時三十分より宿舍に日本及び支那を除く理事國代表を招いて秘密會を開き、會議に米國代表を出席せしむるの件を討議したが全員一致で可決し、愈よ午後第六次公開理事會が開催されることゝなつた

米代表列席勸誘の眞意＝

【ゼネヴア十四日發電】日支代表を除く非公式秘密理事會は米國代表ギルバート氏をオブザーバーとして列席せしむるや否や協議の結果日支兩國が異存なければ米代表に列席する樣勸誘するに決し、ブリアン議長に右につき日支代表と懇談方を一任した、よつてブリアン議長は正午芳澤日本代表次で施肇基支那代表と懇談したが兩國ともこれを承諾するとは確實である、若し米代表が列席する時は表決權を除き他は理事國代表と同樣である、なほ米國を參加せしめんとする理事會の目的は米國の態度を知ることにより、たとへば九月末理事會が滿洲事件調査委員派遣を可とした時米國がこれを喜ばなかつたので遂に沙汰止となつた如く、米國の賛成せざる決議を避けん爲であると

芳澤大使は政府に請訓＝

【ゼネヴア十四日發電】米國をオブザーバーとするに決したブリアン氏は直に芳澤大使を招致し右に對する日本側の承認を求めたが、芳澤大使は其一存で決し兼ねるとし本國政府に請訓した、よつてこれが回訓の來る迄は理事會は開催されず會議は無期延期と解される、他方支那側は米國のオヴザーバーを承諾した

秘密理事會の觀察＝

【ゼネヴア十四日發電】秘密理事會の內容につき仄聞するに協議の中心となつたのは芳澤大使が日本は滿洲における軍隊撤退前に直接交渉を主張する宣言してゐる點でこれに對し支那が我撤兵前の交渉に斷然反對してゐるので形勢は一般に惡化してゐると見られてゐる

支那代表覺書提出＝

【ゼネヴア十四日發電】支那代表施肇基氏は本日午後左の覺書を聯盟に提出した
支那政府は日本人の生命財產保護に最善の努力を拂つてゐるが、日本軍の武力行使に依る不幸なる結果は日本にて責任を負ふべきことを茲に明かにして置く、日本軍が誠意を以て軍を撤退せば兩國の關係は圓滿に好轉し平和は維持されるであらう

外蒙古軍 呼倫貝爾進入 露支間に重大なる 諒解成立せるか

【ハルビン十四日發電】海拉爾における露支蒙古人の密議の結果、滿洲里駐在勞農領事スミルノフ氏は數名の支那有力者を招いて盛宴を張る所あつたが、右は群雄割據政狀不安定の支那の現狀に乘じ、コロンバイルにおける露國の勢力增大を圖る見地から、外蒙古軍のコロンバイル進入につき或種の重大な諒解が露支の間に成立したものと解せられてゐる

皇后陛下 多摩陵御參拜

【東京電報】皇后陛下は十四日午前九時四十五分宮城御出門、照宮殿下御同伴にて明治神宮に御參拜後原宿驛から東淺川に向はせられ、午前十一時四十五分同驛御着、多摩御陵御參拜遊ばされ午後一時五十五分東淺川驛御發三時五分原宿驛御着にて還啓あらせられた

一致團結して 日本に衝る 廣東側の誓約

【南京十四日發電】陳銘樞は廣東から汪兆銘の蔣介石、胡漢民に宛てた信書を持參した、この信書は汪の直筆に唐紹儀、孫科、古應芬等二十余名が署名し廣東側は上海に豫備會議後南京に來り正式和平會議を開くを承諾し、對日時局難に衝るため蔣、汪兩巨頭の一致を要望し、對日政策遂行のため廣東側が無條件で南京政府を支援し、一致團結して日本にあたる決心なる旨の誓約を與へたものである

和平具體案 上海で作成

【廣東十四日發電】蔣介石が廣東の妥協條件を承認したので廣東代表は十八日當地發上海へ向ひ同地で蔣介石、胡漢民等と和平具體案を作成する筈であると

聖旨を奉戴 川岸侍從武官 滿洲に向ふ

【東京電報】畏きあたりより滿洲時局に關し親しく狀況視察のため御差遣の御沙汰を被つた侍從武官川岸文三郎少將は恩賜の煙草酒肴料を携へ十五日午後一時東京發滿洲に向ふに決定した

遼寧財政府 形態漸く整ふ

【奉天十四日發電】官銀號はいよいよ十五日から開業することに決し財政事務の處理も必要となつたので地方維持委員會では十日中に王財政廳長が即時財政廳を開く手筈である斯くて省政府の形態は漸次整ひつゝある

數百名の馬賊 北寧線列車襲擊

【奉天十四日發電】十三日午前皇姑屯發北平行第一〇六號列車が高山子（奉天の西一四〇キロ）附近に差懸つた際數百名の馬賊現はれ先づ列車中の護路隊四十名の武裝を解除し旅客の荷物全部を強奪、荷物を渡さなかつた一老人を銃殺して逃走した、これがため北寧線は十四日より不通となつた

邦人の居住は 三分の一に減る 頻々たる居住權の迫害

我が滿蒙懸案史（二）

吉會線會計主任聘傭問題

吉敦線は昭和四年十月全線開通したので建造請負契約に基づき會計主任を聘傭することを提議したが吉敦局は工事引繼完了し技師長辭任の期において協議せしめると稱して未解決

吉敦請負金の件

支那側から吉敦線の工事不良なりとの申し出により滿鐵側は補修を加へ昭和三年十月十一日全線の竣工を終つた然るに支那側は滿鐵提出の工事決算書を承認せず營業開始後約三ヶ年余を經過した今日未だ契約による貸金額の決定をなさず

運輸連絡關係

1、日支貨物連絡運輸
昭和元年支那側より進んで提案し交渉を進捗しながら後日不同意を唱へて結局不調に終る

2、滿鐵四洮線連絡運輸
昭和元年以來支那側で從來の運輸協定を破り紛擾これが解決を認めない

3、滿鐵、四洮、洮昂直通連輸
東北交通委員會の同意なく遂に破談を進むるに至つた

4、吉長、吉海連絡運輸
これまた未解決の儘

5、通遼における四洮打通接續
打通線を承認しないに先ち四洮打通線の接續を實施してゐる打通線の問題とともに懸案になつてゐる

6、吉長吉敦の接續
吉海線の承認問題と共に未解決

7、吉長と東支の接續
昭和四年露支協商の際建設した所でその後滿鐵側から不必要を提議したが解決せず

8、北寧滿鐵の接續
昭和三年城根支線の協約（滿鐵線とクロスせざる約束）及日本抗議を無視して北寧滿鐵兩線の連絡運輸を開始す

居住權の侵害

次に居住權の侵害された事實を擧げてみよう、居住權に關する問題は大正四年のいはゆる日支交渉によつて獲得した權益で日露戰役以後の各種權利を更に具體化するために締結されたものである即ち支那は南滿洲及東部蒙古に關する條約第三條によつて當然日本人の居住を承認してゐながら直接日鮮人の退去を迫り間接的には支那人地主家主をして立退きを強制する手段をもつて居住妨害をなし甚だしいものは獄に投じ甚だしきは死罪に問ふてゐる、かくて國際法は徒らに國內法によつて妨害されしかも被害の都度提出する抗議も何等奏効することがない、そこで在留邦人は永年辛酸をなめて築き上げた事業も涙を呑んで抛棄し故國に引揚げてゐる哀れな實狀である。こゝには枚擧にするに遑ないほどある朝鮮人に對する壓迫はこの間掲げたので省略して各地における內地人の主な被害をあげてみる

奉天 奉天は一九〇三年の米清通商條約及日清通商航海條約にて開放を約したもので商埠地はもとより城內をも開放區域であることを條約文に明示されてあるにも拘らず奉天省長は邦人を城內から驅逐すべく支那人家主に對し
一、借家期限滿了せるものは一再契約を繼續せざること
二、今後向永き期限を有するものは三ヶ年以上に及ばざるやう一律に契約を改訂すること
の飭命を下し又遼寧省長は本年一月十四日全省に對し日本人に家屋の賃貸禁止及日本人との家屋賃貸契約の延長禁止を命じもつて邦人の退去を餘儀なくせしめ而して昭和二年に百三十四戶を城內に構へた邦人は今や僅かに二十三戶を殘すまで逐はれてゐる

吉林 昭和四年三月十七日敦化在住邦人西澤旅館に對し營業停止立退命令を發し館主を拘禁した

洮南 民國三年一月八日の大總統令によつて開放を宣布し自開々市場であるにも拘らず極度に壓迫し昭和四年四月七日洮南公安局長は邦人に對する土地家屋の貸與賣却を禁じ又同月十日大通旅館の借家契約期間滿了に際し營業を停止するなど漸次邦人は退却を餘儀なくされてゐる

農安 一時は七百五十名の多數居住してゐた邦人は現在僅かに五六名を殘すにすぎないほどで最も壓迫がひどい

安達 一時は二百名も居住してゐたが今日では一名も居住しないまで壓迫された

法庫門 こゝにも一時百廿名からゐたが悉く追放された

陶賴昭、石頭子 この方面には昭和三年二月以來邦人の在住を許されない

安東 昨年一月日本安田張員居住家屋の不法明渡しを要求したが我が抗議で撤回した

帽兒山 昭和二年五月我が領事分館の設置に諒解を與へながら後副領事を派遣したところ暴力をもつて撤退を強要し我抗議も一片の空文にしてしまつた

かくして南滿東部蒙古區域にあつて居住は大正十一年當時に比し邦人の居住は三分の一に減してゐるのをみても壓迫を如實に示してゐる

鐵嶺奥地清源縣で 同胞五十餘名遭難 內三名身を以て遁る

【奉天十四日發電】鐵嶺の奥地清源縣下にある同胞五十余名は事變勃發と共に部落支那人に襲撃され、中七名は〇〇され殘る四十名は鐵嶺縣下二道林子に逃がれたが再び同地で支那人から襲撃され中三名が身を以て逃がれ十四日來奉して居留民會に屆出た、同會では直ちにその救濟方を軍部に依頼したが彼等は多分〇〇されたらうと見られる

遼河の敗殘兵 討伐隊に擊破さる 死體五個を棄て逃走

【奉天十四日發電】沙嶺附近の官兵馬賊の集團約二百名は我討伐隊に包圍攻擊され遼河の河岸に追詰められた所を我飛行機に爆擊され午後二時過ぎ死體五個馬十數頭を棄てゝ遼河を渡り北岸に逃走した敵は青天白日旗及び帝國國旗を所持してをり、その四五本は放棄して逃げたところから見て相當多數の正規兵があつたことは確實で我軍の手薄に乘じ逆襲して來たものと見らる

チチハル險惡 邦人全部引揚

【ハルビン十四日發電】チチハル方面の形勢依然險惡なるため邦人全部（約六十名）引揚げる事となつた、場合によつては清水領事以下館員も引揚げる模樣である

千芷山歸順 各縣廳に嚴命

【奉天十四日發電】千芷山は前後二回に亘り日本軍に誠意を以て歸順する旨表明したが十三日附で關係各縣廳に對し更に左の如き嚴命を下した
一、日本軍との交渉に依つて完全に妥協完了せり、軍隊各縣廳は各保安隊を督勵して短期間內に匪賊を討伐し日本人保護に當るべし
二、本命令は到着の日より必ず實行せよ

在米百萬石 買上げに決定

【東京發至急報】政府は在米買替のため百萬石買上に決定した

軍司令官以下 お歴々の稻刈り けふ豐秋の農民デー

道廳前畓（清凉里二在）構內にある神饌畓の稻刈は林軍司令官、今井田政務總監、渡邊殖產、牛島內務、林學務各局長、松本知事初め道廳員及中樞院參議、道評議員、府會議員其他約二百名出席の上十四日午後三時より締繩も際に張られた同畓にて盛大に擧行された

◇

定刻午後三時道農務部により刈初めが行はれ次で八幡部長が參加のお歴々を前に『稻は地球の引力で引かれてゐますから皆樣はこれに負けない樣に腰に力を入れて快刀亂麻を斷つが如くにかりとつて下さい』との名說明が終るや軍司令官總監を初め俄か作りのお百姓さん連が一齊に神饌畓におりてかり取りを初めた。軍司令官總監のかりつぷりは堂に入つたもの。

◇

六月十四日の農民デーに植られた七十五坪の玉稻は爾來成育順調にして松林を背に秋の麗光を受けながら黃金の波を立てゝゐる

◇

かくて午後四時頃には株の高低こそあれ全く刈取りを終つたお歴々は八幡部長の案內で圃場および實習生の收穫、繩、草履造等の實習狀況を視察し同四時三十分より新苗場內に設けられた稻刈祝宴に臨み郊外の氣を賞しながら籾一反步の收穫豫想投票などの餘興に興じて午後五時頃閉會した。

◇

たは當日刈取られた稻はその一部を精白して十七日の朝鮮神宮、京城神社及び仁川神社の例祭に獻納されるになつてゐる（寫眞は道種苗場にて、向つて右より林軍司令官、牛島內務局長、今井田總監、一人置いて松本知事、林學務局長）

產米增殖資金追加 水組高利債借替 預金部委員會で決定

【東京電報】十四日預金部資金運用委員會にて左の如く決定した
一、朝鮮總督府關係水利組合高利債借替資金として八百八十萬圓を融通す
一、朝鮮產米增殖資金追加の件
六年度產米增殖資金として二百二十八萬圓を限り追加融通すること、條件は本委員會前回の會議の決定と同一とす
一、朝鮮水利組合の債務償還資金融通の件
朝鮮水利組合中米價下落等のため經營困難に陷れるものに對し預金部融通金の償還に充當せしむるため左の通り融通すること
イ、金額 四十萬圓以上
ロ、形式 朝鮮殖產銀行債券及び東拓債券の引受けに依る融通、東拓は右債券發行に依り得たる資金を預金部融通金の本年度分元金償還資金として水利組合に貸付くるものとす
ハ、利率 預金部の各債券引受け利率は年五分一厘以內東拓の貸付利率は年六分一厘以內とす
二、償還期間 廿ヶ年以內（五ヶ年以內の据置期間を含む）

辭令（十四日附本府發令）

本府檢事 黒岩 登一
任本府判事（四等）補京城地方法院水原支廳判事 本府司法官試補 李 根 基
任本府判事（七等）補京城地方法院判事 本府司法官試補 保科 德太郎
任本府判事（七等）補全州地方法院判事 同 天野 春吉
任本府判事（七等）補釜山地方法院晉州支廳判事 本府司法官試補 高畑 二郎
任本府判事（七等）補光州地方法院木浦支廳判事 同 那谷 久次
任本府檢事（七等）補光州地方法院檢事 本府判事 米原 先
任本府檢事（七等）補平壤地方法院檢事 本府司法官試補 齋藤 五郎
大邱地方法院判事 小山 正生 補大邱覆審法院判事
大邱覆審法院判事 河野 愛泉 補大邱地方法院判事
全州地方法院判事 金 準 枰 補全州地方法院判事
公州地方法院 瑞山支廳判事 石原 今朝八 補大邱地方法院金泉支廳判事
京城地方法院 鐵原支廳判事 岩崎 爲一郎 補京城地方法院鐵原支廳判事
光州地方法院 木浦支廳判事 竹石 德太郎 補公州地方法院忠州支廳判事 豫審掛を命ず
京城地方法院 鐵原支廳判事 門田 一 補海州地方法院松禾支廳判事
京城地方法院 水原支廳判事 中澤 金吾 補大邱覆審法院判事
京城地方法院判事 姜 哲 模 補京城地方法院鐵原支廳判事 豫審掛を命ず
大邱地方法院 安東支廳檢事 孫木 金五郎 補大邱地方法院慶州支廳檢事
公州地方法院 大田支廳檢事 高木 晴雄 補大邱地方法院安東支廳檢事
平壤地方法院檢事 中村 何久 補公州地方法院大田支廳檢事
釜山地方法院 馬山支廳檢事 栗山 兼吉 補大邱覆審法院檢事
大邱地方法院 金泉支廳檢事 江上 緣輔 補釜山地方法院馬山支廳檢事
光州地方法院檢事 青山 良三郎 補大邱地方法院金泉支廳檢事
任朝鮮道立醫院醫官（七等）慶尚北道立金泉醫院長を命ず 佐藤 千三郎

人

◇森脇殖銀頭取 南鮮視察中のところ十五日歸城の豫定
◇釋尾東邦氏（朝鮮及滿洲社長）滿洲より歸城
◇松岡正男氏（本社々長）十四日夜出發、全南麗水方面視察十七日夜歸社の豫定
◇久松前平氏（本社社長秘書）同上
◇清水氏彌堂逝去 遞信局野球部選手清水錢鍊氏健管ヤス子女史は豫て病氣療養中のところ藥石效なく十日午後八時逝去した、十五日午後四時より自宅西界洞二一七の自宅で告別式を行ふ

太平漫語

蔣介石氏の大野望は、遂に再起絶望に陷つた張學良氏の上に落下、魔手を北支に伸して勢力範圍に羅命だとある。一方國際聯盟理事會の決定をまつて對日國交斷絶宣言が傳へられてゐる▲何故誠心誠意、日支間の懸案解決に精進しないのだらうか。彼等は國士の器としせざるところ隙に迺れつて彼れ是彼をめぐらすなんどは今日の世界に流行らない▲聯盟緊急理事會の形勢日本に有利に展開す、當然さうある可きをわれ等は確信する、芳澤代表の論旨、ブリアン議長の宣言共に傾注に値するものがある。天は常に正しき裁斷を下す▲東都六大學野球リーグの覇權をめぐつて、立、早、明の三巴戰。ファンの興味を新にし、かつエキサイトする？のは稀れだ但し法、慶その他では事こゝにいたつた以上▲仙人の神で相撲を取る以外に、如何とも策の施しやうなく、自然逆つた力の入れ方で、迫つた立場から勝敗の醍醐を凝視してゐることでがなあらう 何は兎まれ淵に入り掛かゝつた島は、油斷して逃がすまいぞ▲秋晴れの空の下神宮競技に活躍する半島健兒の雄々しさを喜ぶ

本日半島繁榮號（平壤座談會記事）添附

たとへ一個何圓 たいゝても
これ以上の品は あげられません
純粹度九九・四% 正價一個十錢
東京 花王石鹸株式會社長瀨商會 大阪

社説
國論の統一
重臣等の奔走

若槻首相は滿洲事變の重大化に鑑み、國論統一の第一歩として山本、清浦兩老伯を始め、犬養政友會總裁、高橋是淸翁等を歴訪し、時局對策に關する諒解を求めたが之と前後して牧野内府、西園寺伯等の元老重臣等が政界の表面に出動し、西園寺老公亦近く興津の洛北の秋色を棄て上京するであらうと傳へられる有様で、日支事件を中心として日本の政界が一大旋渦を巻き起しつゝあることは重大の意義を有する現象と言はねばならぬ。有體に言へば滿蒙問題に關しては、滿洲事變の發生と同時に若しくはその發生以前から國論は確實に統一されて居る。見方によつては統一されたる國論が、若槻内閣を引摺つて積極行動を起さしめたとも言へるのである。日本の條約上の既得權に立脚せる正當防衛的行爲に對しては七千萬國民中一人の反對者もない筈である。從つて今更、國論統一のため勸誘運動を試みる必要はあるまいと思はれる。此問題に關する限り國民の輿論が水も洩らさぬほどにシツクリと結合されて居るとは毛頭疑ひない。擧國一致内閣組織の如き形式上の政治的手段の可否は自ら別問題とするも、この問題に關して國論が分裂するが如き危險は斷じてないことをわれ等は確信する。

◇

併しながら元老重臣等が時局を憂ふるの餘り政治的活動を起すとは、統一されたる國論を更に鞏固にする意味において決して無意義ではない。軍部と外務者とが、大體方針において完全に意見の一致を見たにしても部分的問題の措置に關して或はその見解に幾分の差を生ずることなしとは限らぬ。間髪を入れざる軍事行動と慎重周到を要する外交手段とは、往々にして一致し難き場合がある。同じレールの上を進みながら、同じ速度を以て進行する能はざるは、斯る機會に處して何れの國も免れざる處で、獨り日本に限つたわけではないが、場合が場合だけに萬一の差が千里の懸隔を生ずる危險がないとも限らぬ。この點に關して元老や重臣等が憂慮するは必ずしも無理ではない。この憂慮が不必要の憂慮ならば實に幸福である。同時にこの『憂慮』が必ずしも若槻内閣に對する國民的信頼を裏切るものでないともまた明白にして置く必要がある。

◇

滿蒙の政治問題は滿蒙人をして解決せしめよ。滿蒙に關する日支問題は日支兩國をして解決せしめよ。それで十分である。滿洲に共和國を建設するか、宣統帝の復辟を實行するか、若しくは張學良治國を繼續するかは、すべて滿蒙人の自由である。日支間の問題は日支兩國において既存の條約、協約、契約を基礎として交渉すれば解決點に到達することは決して困難ではない。國際聯盟や第三國の干渉を必要とする理由は一も存在せぬ。單に不必要なるのみならず、甚だしく有害たることを知らねばならぬ、滿洲事件が實際以上に擴大されるのは實に支那が國際聯盟を惡用せんとする結果に外ならぬ。萬一國際聯盟、若しくは第三國が支那の宣傳に惑はされて不法の干渉を加ふるにおいては、日本政府は完全に統一されたる國論を背景として斷乎としてこれに對抗せねばならぬ。こゝにはじめて結束されたる國民的意思が動くのである。國論はすでに統一されて居るが一層これを引き締める必要があるであらう。重臣等の奔走は決して無用ではない。われ等はこの意味から在野黨たる政友會がこの際滿洲問題を政爭の具に供することなく、超黨派的問題として國論の一致結束に努力せんことを希望するものである。

國論統一の― 積極運動を開始
牧野内相を動かした重臣連
首相の重臣歴訪

【東京電報】十二十三兩日に亘る重臣連と若槻首相の動きは時局に一層の緊張を加へた感があるが、聞するところによれば滿洲事變發生以來更内軍部と外務との意見一致を缺ぎそれが延いて聯盟その他に不利の影響を與へつゝある狀態に對し元老重臣方面において痛く憂慮し、遂に牧野内府を動かして若槻首相に對し重大な注意を與へた結果若槻首相の重臣歴訪となつたものであると言はれてゐる。しかして元老方面においては今回の事變を日本の安危に關する重大問題なりとし今回の事端發生原因に就ても幣原外相の軍部との意見不一致が遂に事端を起たしむるに至つたものであるとなし、更に事件後も常に外務省は支那に先手を打たれ聯盟に對しても後手のみを打ちゐる觀ありと憂慮してゐる模様である。然し事端發生の今日においては兎も角現内閣をして後始末を爲さしむべきであるとし若槻首相を鞭撻して國論統一の積極運動を開始せしむるに至つたものである

國論の統一で 内閣改造でない
擧國一致内閣は反對
十三日の民政總務會

【東京電報】若槻首相は重臣方面を歴訪し、滿洲事變の眞相を説明して諒解を得つゝあるがこれを中心として民政黨は十三日午後二時三十分本部に總務會を開き賴母木總務以下出席各員より

一、首相の重臣歴訪内容

一、擧國一致内閣説に對する政府首腦部及び黨幹部の意見如何

を質問し賴母木總務より

一、首相は滿洲事變を重大視しこの經過を重臣、政黨總裁、貴族院議長に説明して諒解を求めた以外意味はない

一、擧國一致内閣説は國民多數の信頼を受けてゐる現内閣が執らざるところである

と擧國一致内閣の無意味なるを述べ午後四時三十分散會、なほ地方黨員にも右の旨を通知し不安を一掃して一致して内閣を支持することになつた

奉天の財界 完全に安定
國庫官銀號とも開業
人心また平靜に復す

【奉天十四日發電】東北省の中央銀行たる東三省官銀號が邊業銀行と共に明十五日より開業することとなつたので東北四省の經濟界はこゝに漸くよみがへつた。去月十八日事變發生以來東北聯商民第一の不安は王以哲敗殘兵襲來の不安であつたが我が日本軍の嚴重な警戒と次いで支那地方維持委員會により組織された自警團とにより治安維持確保されるに至り奉天商民は一齊に開店して人心は漸く安堵されたかに見えた

然し農商民に深刻な打撃を與へたのは金融の逼迫及びこれに伴ふ取引が皆無になつたことであつた。殊に支那側の年二回の決算期の一つである仲秋節（九月廿六日）の取引決濟は中央銀行たる東三省官銀號の閉店で皆無で、元も北票方面は引取引決濟あつたため一般支那商民は事實上のモラトリアムの狀態に置かれ痛烈な悲鳴を擧げるに至つた。これがため支那商店の破産に瀕せるもの少くない又支那商人と取引關係を有する邦商の打撃も甚大であつたのである、こと假死の狀態にあつた東北經濟界を將復して越年することは到底不可能のことであり支那側地方維持委員會の要求に依つて中國交通兩銀行を九月廿八日より開業せしめたが一方日支委員より成る金融研究討論會を設置して究の結果遂に明十五日より東三省官銀號及邊業銀行を開業せしめることとなつたのであり、現在の貸借現有高は借方二千萬元、貸方三千八百萬元で銀行業本來の運行よりせばなほ千萬元の資力を要するが東北省各地で已に買付濟みの特産は約一千萬東約四百萬元の額に上つてをり右の狀態より見て東北聯商民救濟の見地から我が朝鮮銀行等の日本側金融業者もこれに援助を與へる筈で騰落せぬ模様であるから東三省官銀號の開業により、東北省金融の金融機關は俄に活氣を呈し、金融圓滑に商取引漸次順調に回復し、農商民一般の面にきざせる暗影は一掃されて人心は表面的にも裏面的にも完全に安定を見るに至つた

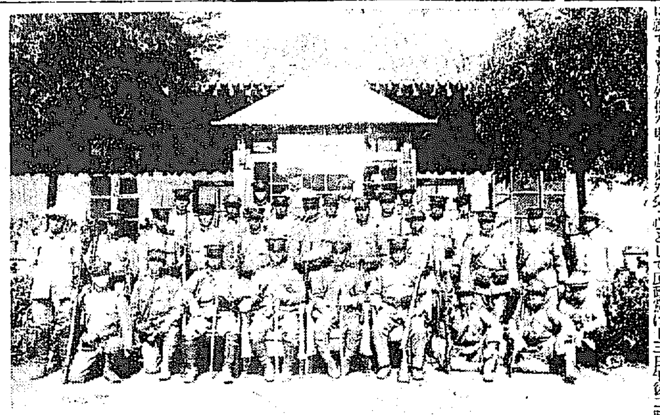

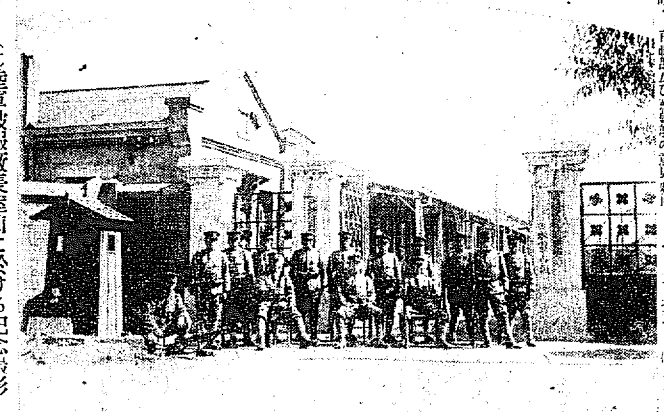

奉天に於ける朝鮮軍隊の守備（二）◇◇（上）陸軍被服廠長室前に於ける記念撮影（下）陸軍兵工廠礮廠警備

短い生涯の 拓務省【五】
政界隱士

かうした多難のうちにも拓務省はヨチ〱と背つて行つたが、昭和五年十二月二十九日朝、拓相の女房役小村欣一侯が突如として長逝した。拓相は小坂政務次官と協議の結果、曾つては若き市長として人氣を蒐めた堀切善次郎氏を起用する事に決し大晦日の小村侯の葬儀の直後任命した。近來にない上出來な人事行政だといふので内外から大喝采を博した。まさしく松田拓相の大手柄といはねばならぬ

◇　◇

かくて拓務省としては最初の議會である第五十九議會に臨んだが不祥事といふ奴はいつ何處で跳躍ぼすか判つたものではない。朝鮮の忠清南道廳移轉問題が重大な政治問題化し閣議で移轉を決定したものを衆議院で削除され、再轉して貴族院で復活したといふ醜態暴露に逢着したのである。松田拓相が就任當時植民地長官との權限問題で味噌をつけ、今また道廳移轉問題で味噌をつけたので拓相に對する罪の輕重が漸く世に問はれる事とはなつた。

◇　◇

匪者が出れば徹底的に掃除するのは人情である。拓相は就任以來持ち前の無邪氣から大臣菜のうれしさにツイ有頂點となり、世は不景氣にあへぐ折にも拘らず月二千圓の大枚を投じて麹町下二番町に官邸を構へ夫人まで飛び出して宴會方面の反感を買つたのが手傳つてゐるから道廳移轉問題の不首尾が遂々祟として與黨内に燃え上り與黨でありながら露骨に削除する程だといふ未曾有の事態を惹起し與黨側では松田拓相の追ひ出しにかゝつたのである。

◇　◇

政務次官小坂順造氏も業を煮やしお家の一大事とばかり拓相を鞭撻し、『職を賭しても頑張れ』と小突き廻したが、椅子に戀々たる松田拓相はその決意をもたずところなく、右し左して議會のなすがまゝに盲從した女々しい態度には世の譏りを免れずには置かなかつた。政府委員室で政務總監兒玉伯を捉へて『馬鹿野郎』と怒鳴つた事や、築地の待合新喜樂に與黨幹部を招待して不穩鎭にも陳謝した事や、すでにして彼は大臣菜に落第した事を思はしめた。かくて議會も濟み五月十四日濱口首相の辭表捧呈となつて若槻男に大命が降下し、後繼内閣が組織されて松田拓相は俵商相と共に遂にふるひ落されてしまひ、巨大漢原脩次郎氏がその後を襲つた。

◇　◇

省の廢合を目的とする行政整理の聲はいよ〱進み與黨においても改造派に聲香をかがされた拓務省廢止の運命は避けられない情勢にあつたので、原新任拓相は折角せしめたいすに頑張つて七月上旬の閣議において斷然として『省廢合の如き重大問題を何等閣僚にも報告せずして外部に洩らすとは何事だ』と威丈高に呼ばはつたが烽火線となつて閣内に省廢合反對の幕は切つて落された。

◇

原、町田、櫻内閣僚の往來漸く繁くなり七月二十三日夜築地八百善に三閣僚と與黨幹部との會見が行はれ廢合問題を中心として意見を交換したが折衝得るところもなかつた。夫に引續き同問題を繞つて閣内黨内に險惡な空氣が漲り内閣の危機を孕むとさへ見られたのであるが、九月十日、行政整理の親玉江木鐵相が病氣辭職を名として突如辭任した。これが後任に原脩次郎氏を据え拓相は首相の兼攝となつた。其こと自體が既に拓務省廢止の前提だと見らるべき節合のものであるだけに此然として拓務省内の動搖を一層激成した

◇

絕對反對を高調し強硬なる行動に一縷の賴母しさを繋がれてゐた原拓相は竟に轉身術の巧な一個の人間原脩次郎でもあつたのだ。原新任鐵相が親任式のあと拓務省に乘り込み職員全部を集めて告別の辭を述べ、更に一段と聲を勵めて『原脩次郎廢すべし、拓務省廢すべからず』と大見得を切り、三百八十の職員を泣かした。けれども原鐵相はこの一言を名殘りとして『拓務省廢止の絕對反對論』にも袂別し、今日では『政黨内閣である以上黨の結束第一主義で進まねばなるまい黨人の悲哀だ』といつてゐるさうだ。

◇　◇

何をいふにも拓務省は船長を失つた迷ひの船だ。何時暗礁に乘り上げるか、船體を千々に粉碎するかは判つたものでない。とは拓務省内の悲壯な叫びであつた。しかして『時は落つく所に落ついた』のである。

呼、噫！秋風落寞、天地蕭殺、三百八十の喚きの聲は日比谷公園の森に哀く悲調を帶びた鷗の聲に和し、幾多の春秋を胎して人の世の貴き犧牲となりて拓務省は將に逝かんとするか。噫！（完）

支那の解剖
政情と思想【二】
共産黨撲壓が急務
貴族院議員 陸軍中將　坂西利八郎

◇三民主義と共産主義◇

共産主義の支那侵入は想像以上のものがある。これは孫逸仙が最初國民黨の綱領として宣言した彼の三民主義即民族、民權、民生の解釋が動もすれば共産主義に同化され易いためで、民族主義とは所謂被壓迫民族としては不平等條約の撤廢帝國主義の打倒を唱へて國際的地位を高め、從來列強から受けた壓迫より解放され自由に活躍せねばならぬといふのであるから、勿論何れの國民としても當然の欲求でなければならぬ。

次に民權主義は『支那四億の國民が自由平等の權利を持ち政治にも平等なる資格を以て參與せしめる』といふのであるが、今日の支那においてこれを行はんとするは誠に百年河清を待つの類にして、現在中國が常に亂れて力ある者は他を征することのみをこれ事としてゐる以上、言ふべくして行はれるものでなく、その原因とするところはこの民權主義の根本觀念たる四億の國民は皆政權に對して自由平等である。彼等のなす所、われまたなすべし、なさゞる可らずといふ錯誤から出發してゐるものと思はれる。

第三の民生主義に至つては制定者たる孫逸仙その人も十分に之を説明出來なかつたやうである。要するに民生を豐かにしやうといふことは何れの國家といへども望んでゐる處であるが、着るを豐かにし、食を豐かにし、住むを豐かにし、更に孫逸仙は交通といふことを加へて衣食住行を豐かにする事と説明してゐるが、彼はその最後において共産黨を容れて北方軍閥を倒すことを民國十三年に聲明したと同様にこの三民主義中に共産黨を含んで説明してゐる。すなはち地權の平均といひ、資本の節制といひ、これ等は皆共産主義を同化したものと見て差支へあるまい

然るに現在の國民黨が今日共産主義を絕對に排撃するといふことはそこに幾多の矛盾が生ずる所以であつて、しいて言へばこの三民主義が却つて中華民國の政治的動亂の禍因をなしてゐるのではなからうかとの疑ひがいはゆる三民主義を次第に研究すればする程深まつて來るやうである。從つて現下の中國においてはこの三民主義に對する從來の説明では滿足出來ぬといふ氣分が濃厚を加へつゝある現在の知識階級は先づ第一に國家の前途を思ふ時に、果して三民主義の徹底が適當であるかどうかを研究して見ると事實は中國にとつてこの三民主義はどうも適當でないやうだといふ說をなすものが續出して來たやうである。同時にまた寧ろ直截的に共産主義へ邁進せよといふものもある。

中國には古來周の時代に『井田の法』といふのがあつた。これは今日の共産主義と殆んど同一のやり方であつた。最近この古い時代のことを研究した中國人は『徐に支那の從がどうも支那を治めるには最も適當であつたといふ感じを起して來てゐる模様である。

一中國人の語る處によると、今日の中國共産黨員ですでに第三インターナショナルに籍を置いて居る者の内役員の約三十パーセントは安徽省の人で、その四十パーセントは同省桐城縣の人であるといふが、この桐城縣の六安どいふ地は昔から讀書人、學者の多く出た處で、斯かる土地の人々が第一に共産主義崇拜者であるといふことは支那に侵入する共産主義の力が那邊にあるかを知るに足るものと思はれる。

孫逸仙がこの三民主義を唱へた當つて共産主義は我等の良友であると述べて居るが、しかしそれは決して共産主義といふ點をいふたものでは直ちにロシアの如き共産主義を支那に取り入れやうとしたのではない。三民主義が實際上徹底した曉にはその最終においては共産主義と同じ歸着を見ることに相違ないが、その道程は甚だ遠いものでなければならぬといふのが三民主義中の民生主義なのである。

支那の知識階級に共産主義崇拜者が多いといふことは、彼等が支那の現狀を憂ひたの將來を考へて各種主義の研究をなす折に共産主義は比較的分かり易くしかもかつては中國にあつた思想であるとの氣分も加はり、自然それに傾いて行くとも推測される節もあらう

彼等は國を憂ふるが故に、或は政權人としては己れの身を處するために從來は四書五經を學んで榮達の途が開けたのであるが、今日においては全くその途が中絶した形となつてゐる始末、知識階級の前途には光明を認むべき目標を失つた有様なるが故に、その當築人を備へた新人は、進んで身を處するがためには共産主義の研究の如きは最も手近にあるので自然こをなすに至るものと見られる。

余は今夏支那各地を旅行中、共産主義の思想が中國人の頭腦に侵蝕しつゝ進んで行くことの意外に深くかつ迅速なるを痛感したが、獨り一外人としての余の觀察のみならず、現に中華の人士間においても共産主義の恐くべき侵入を憂ひ、勞農ロシアの第三インターナショナル計畫に對して絕大なる警戒を感じつゝあるもの少くである。然して支那に活躍せんとするこの第三インターナショナルの目標は果して何であらうか？（筒）

東拓收納籾の 調査を開始
平年作以上

東拓では收穫期が切迫したので本月一日より約二十五日間の豫定で管内の籾の調査に着手したが、十四日までの調査成績によると本年の收穫は平年作以上で十一月十四日頃より年内に收納される籾の收納高は前年より一萬五千石減の三十一萬五、六千石見當で平年作の收納高より一萬五、六千石增であると

棉花栽培の 制限案確定

【ジヤクソン十二日發電】ミシシッピー上下兩院をさきに通過せる棉花栽培制限案（テキサス州と同様のもの）は十二日知事の署名を終り確定した

卸物價下落

（京城商議調査）九月中の京城卸物價は調査品目六十種中騰貴したものは小豆、粟、味噌、生糸、木炭、皮革の六品、下落したものは玄米、白米、鮮白米、大豆、小麥、醬油、麥粉牛肉、粗巾、和金巾、細布、晒木綿、改良寧、人造絹布、法被モスリン、綿糸、繭、セメント、釘、白ペンキ洋紙、硫安、大豆粕の二十四品、保合十品にして、昭和五年一月中を百とした〇月中の指數は食料品七四二七、衣料品九九、九一、建築材料品八一九、燃料品八〇四二、其他七四七六、平均七二、二五にして、前月指數に比し食料品〇六五、衣料品二二三、建築材料品二〇九、其他〇九六下落した、騰貴したのは時節柄燃料品が〇、〇一總平均において一二三の下落となつてゐる、又前年同期に比較すれば食料品二〇六三、衣料品一六五九建築材料品七〇一、燃料品一五〇八、其他一六五四、總平均一六、三五の下落である

郵便貯金狀況

昭和六年九月末現在における全鮮郵便貯金の預入人員は二百廿三萬三千百八十八人、預入額三千九百九十九萬二千九百七十圓であるがこれを前月末の現在高に比較すると人員においては八分を何れも增加してゐるなほこれを内鮮人別に見ると内地人預入者は一人當五十八圓八錢、鮮人預入者は一人當三圓十二錢となつてゐる。

◇株式◇
大株短期引跡

新東　五十七圓丁（十錢安）
鐘新　六十一圓七（廿錢安）
日産　十七圓五（廿錢高）
大新　百三圓五（十錢高）

◇期米◇
各地期米後場止

下關一九、二〇▲桑名十一番 十二地—▲名古屋二〇、〇二▲金澤一七、九八▲熊本一七、四二
大阪最終氣配八十一錢（一錢高）

仁川期米本玉表

當限賣方　貝七〇〇（ ）二、六〇〇
先限買方　丸福一〇〇丸ウ二、〇〇〇丸ス一〇〇丸マ一、〇〇〇
中限賣方　丸福一、〇〇〇丸ウ七〇〇丸ス四〇〇丸王三〇〇金メ八、三〇〇
同　買方　貝一六、九〇〇丸マ二〇〇
先限賣方　丸福三、二〇〇丸ウ一一〇〇丸大二〇〇丸王一、二〇〇丸マ四〇〇
先限買方　貝一、〇〇〇丸ス四、一〇〇

東京深川在米

東京深川在米十四日現在は四十萬六千五百三十俵と前日の在米高に比較して五百〇五俵の減少である

健康は實のる

豐饒の秋 豐年じや 萬作じや

收穫の喜びは長日月培ひの賜です 今スグ貧血虛弱の体軀を改善し、實のる健康を謳へませう

補血強壯增進劑 ブルトーゼ

ブルトーゼには五製劑あり
單味（十ケ月分・一ケ月分）
アルゼン（十ケ月分・一ケ月分）
ヨードン（十ケ月分・一ケ月分）
キナ（十ケ月分・一ケ月分）
グアヤコール（十ケ月分・一ケ月分）
活動の源泉（小冊子）申込次第無代進呈

發賣價値 ブルトーゼ 十グラムは（僅に六錢強）
鷄卵 二十個
卵黄 三十個
牛肉 百匁
牛乳 三リツトル
鰻 八百匁

株式會社 藤澤友吉商店 大阪修道町

B-389

洋服特價提供 空前低價
純毛紺・黑サージ 黑サージ、黑セル詰襟上下A八圓B十圓
純毛黑セル 黑メルトン詰襟上下A拾圓B八圓
アルバカ裏 背廣三ツ揃 A拾圓 B拾五圓
黑メルトン アルバカ裏 背廣三ツ揃 A拾圓 B拾貳圓
純毛羅紗 黑オーバー A十五圓 B廿圓
黑 スコツチ オーバー アルバカ裏 A五圓 B八圓
黑綾サテン裏 モーニング 上衣チヨツキ黑 ズボン縞 サテン裏 コールA六圓B八圓 A廿五圓 B卅圓C卅七圓
地方御注文は身長、胴囲及び御年齢御記入の上、送料卅八錢添附せられたし、代金引換郵便にて發送す（型録はハガキにて御申越次第送る）
大阪中之島 田簑橋南二丁目 財團法人 大阪洋服學校 電話土佐堀二七五一番 振替大阪一九〇九八番

自動車界には不景氣なし失業の苦は本書によつて救はる!!
自動車界に志す人は先づ本書を見よ!!（賣行旺盛增刷又增刷）

赤坂正喜著
圖解說明 自動車精解
大增補 一九三〇年及一九三一年型シボレーの内容の充實せること、解說四百頁、圖解七十八圖其他折込圖數葉を追加して大刷新を計る 新刊中斷然第一位
特價金參圓 送料廿二錢 代引卅八錢
四六判九百五十頁 總數四百六十餘 實裝美製函入
内容見本御入用の方は郵券四錢御送附を乞ふ

圖解說明 最新自動車試驗問答精解
赤坂正喜著（本書を有するは免許證を獲得せるも同然なり）
●本書は全國各府縣に於て施行されたる試驗に出さうな問題七百餘を選び正確に且つ明解に解答したり
●圖解八十餘
●附錄 無代添附す
三六判上製七百頁 圖解八十餘 美裝函入
定價金壹圓五十錢 送料金十錢 代引送料金二十錢
此の五冊はハガキで申込めば代引でも送る

1913年型增補版
新型シボレー自動車精解
赤坂正喜著
本書は一九二九年一九三〇年一九三一年型シボレーの構造、取扱法、手入法、各部の調整法、故障と修理法、運轉法等に就き著者が日本ゼネラルモータース株式會社に於て實地研究したるものを百五十餘の正確なる解說で說明したものでシボレー唯一の權威ある解說書である。
四六判上製函入 四百頁◇定價壹圓五十錢 圖解百五十 折込四十枚◇送料十四錢

最新版
圖解說明 最新自動車新裝置解說集
赤坂正喜著
本書の内容一、木炭自動車の解說二、フリーホキール變速機の解說三、… 何れも頗る明快な圖解を以て解說してあります。ことにフリーホキールは著者獨特の圖解を以て誰にも直ぐに解る樣に說明してあります。この種の說明書は本書あるのみです。新智識を得たい方は直ぐに御求め下さい
四六判上製函入 圖解四十五圖、折込圖十四葉挿入
特價壹圓 普通送料十四錢 代引送料二十六錢

最新版
赤坂正喜著 超スピード試驗合格の虎の卷現る!
最新 カード式 自動車試驗問題精解

發賣所 大阪市西區靭下通二丁目 藤谷崇文館 振替大阪一七六九八五番

胃腸病ニハ タイトニ キマツタ 快腸
慢性胃腸病 慢性下痢症に 百發百中
斷呼として服用せられよ

淋病 絕對效力 飛放れた キヽメに キット驚く
十日藥
本舖 大阪 濱田春日堂

一度使へば眞價がワカル
安全止金具付 爪止バンド
新案特許
旧式バンドの欠点

有名全國時計店 發賣元 大阪 小西光澤堂
朝鮮一手販賣店 京城茶屋町一 新舍時計材料店

男女 サック

慶尚北道

潜航運動から愈よ表面へ
大邱商議の選擧
候補者亂立の兆

大邱商工會議所の改選は十一月十五日行はれることとなりあと一ヶ月に迫つてゐるが今日までの潜航運動はボツ〳〵表面化し公然運動を開始したものに現評議員中木勝氏がありついで新顔として池本務三郎、古谷治輔、吉田由巳の三氏があり周圍より出馬を慫慂され運動せんとしてゐるものに
坂本俊資、大興電氣會社、小野元太、岡與一、片木梅吉、佐治豐八、大邱殖物會社、木村緑治の八氏がありこの外現議員中出馬の意思あり又四圍から推薦されてゐるものに
小口雅一、吉田周藏、小野寺勝藏、難波常作、稻田昇次郎、鮮南銀行、柴田千代吉、加藤一郎、武田白藏、韓翼東、許智、裵永應、徐相鉉
の十三氏があり新顔として
莊林謙助、黒川圓治、越知和助、平野新太、山北光德、中原長太郎、伊藤吉三郎、西井留吉、原由晉、岡部興三郎、西澤眞一郎、宮江仲次郎、河野初治、佐藤伊三郎、永井幸太郎、神澤榮樹、武井幸次郎、金翊坤、姜致運、殷一洪、慶南銀行同、殷一銀行
の二十二氏があり激戰が豫想され三十名の定員に四十名以上の競立を見るかも知れぬ情勢で現議員中斷念すると見られるのは李丙周氏と和田利十氏位であるが明確になるのは來月に入つてからでそれまでは大した運動も起るまい又會頭は小口現副會頭の再起說、伊藤吉三郎氏擁立、阪本俊資氏の擁立があるが小口氏に再出馬の意があれば無風狀態裡に解決するであらう（大邱）

法院出張所 復活運動

大正十三年の行政整理で廢止となつた大邱覆審法院管内倫德支廳、聞慶出張所はその後猛烈な復活運動が續けられ來た聞慶では店村に

堆肥品評會 第二回審査

慶北道農會の堆肥品評會第一回審査はすでに終了し二十二郡中漆谷、軍威、青松、盈德、慶州、清道、慶山、高靈、星州、金泉、聞慶、榮州の十二郡が豫選に入選したので十二日から十九日までの豫定で須田農務課長を審査長とする第二回審査が開始された（大邱）

商業實習學校販賣部 近く店開き

光州商業實修學校は實社會向の教育を徹底せしめ商店の實務に習熟して直接役立つ者を養成する爲特に力を入れてゐるがその第一着手として先づ同校舍東の道路に面したところに間口五間建坪十五坪の店舗を作り販賣部となす計畫であつたがこの程竣工したので近く華々しく開店して直接生徒がその衝に當り學用品を手はじめに醫療校及刑務所製品の委託販賣をも行ふこととなつてゐる、なほこの外市内行商も計畫中でありまた實際商賣に必要な注文取りの實習等もさせることになつてゐる（光州）

大興電氣株主總會

大興電氣第二十七回株主總會は來る二十七日午後一時から大邱本社で開き貸借對照表、利益金處分案その他について審議す（大邱）

内地炭特定運賃 廢止反對の決議
全鮮の製糸と電氣起つ
合流して運動開始

内地炭特定運賃廢止問題について大邱山十製糸神澤氏、片倉製糸武井、朝鮮生糸横山、大興電氣青柳商工會議所大田の五氏は十三日會議所に會合これが對策について協議したが製糸家は全鮮製糸協會に電氣會社は全鮮電氣協會の全鮮工業協會問題とすべく至急委員會を開いて反對決議をなし個々の運動を行はないことを申し合せたが先づ武井氏等は十四日本問題をもたらし上城鐵道局に赴り反對陳情をなすことになつた（大邱）

伊達内務に突如歸朝命令

慶北内務部長伊達四雄氏は目下歐洲視察中で明年二月歸朝豫定の處十日附をもつて突如歸朝命令があつた留守宅に夫人平野さんを訪へば語る
「十日晝前にベルリンから揮雷だとの便りがありましたので病んでゐるとは思はれません、いまゝで歸朝命令のあつたのは大臣病氣か、お役所の都合以外前例がないやうですから或はお役所の都合かとも思ひます、歸りはシベリヤ鐵道經由だらうと思つてゐますから二十日か一ヶ月の内には歸るものと思つてゐます」（大邱）

大邱聯隊 湖南へ
廿師團機動演習に參加

二十三日から全南平野において執行する二十師團秋季機動演習に參加する大邱聯隊は十二日豫備役將校四十八名を召集し十五日檢閲射擊を行ひ十八日は大田第三大隊を拾ひ十九、二十兩日步兵工兵聯合演習を行ひ二十一日は大邱驛合全員約一千三百名川添聯隊長引率し全南平野に向け出發することゝなつた（大邱）

金泉の火事

十三日午後八時金泉南山町一七番地韓某方面から出火附近には家屋櫛比し殊に藁葺家屋多く一時は非常に憂慮されたが迅速な消防組の活動により二棟を燒失したのみで、消止めた損害は目下取調中原因は石油探燈の際あやまつて藁家根に點火したものである（金泉）

日本一の小さい學校
生徒は五人

慶州郡化西公立小學校は現在訓導員十一名で生徒は先日まで七名であつたが二名減つて現在五名となつた校長は道家長正氏講師は夫人靖子さんで五人の生徒の小學校は日本で恐らくこれ一校しかなからう（大邱）

安東消防協會支部
十一月一日發會式

慶北安東消防組は十一月一日消防協會慶北支部發會式を擧行するが最近土地の發展目覺ましいものがあり萬一の場合に備へるべく今回三千五百圓を投じて自動車ポンプ一臺を購入したが慶北道内では自動車ポンプは大邱にしかない（大邱）

商業實習新築

九月一日から開校した大邱商業實習學校はいよ〳〵三千四百圓を投じて新築することになり地方費の補助を申請してゐたが十二日附一千七百二十圓の補助の指令があつたので府では直に建築認可申請手續きをとり本月中に着工することになつた（大邱）

鷄鐵援助方陳情

大邱の小池英勝大、平德三郎、金在煥三氏の發起で認可申請中の大邱邑城間に狹軌の汽動車を敷設する鷄城鐵道（資本金二百萬圓）はこの程道知事の手をはなれ本府に申達されたが十三日三氏は金知事を訪ひ今後の援助について陳情する處があつた（大邱）

忠清南道

視力保存デー 眼病患者の福音
三百三十餘名に無料診療
重患者には施術

十日全國一齊に開催された中央盲人福祉協會主催の視力保存デー當日大田邑では神社の大祭その他の支障で繰下げ十三日道立大田醫院にて大田署後援の下に無料診療を開催せるが郡來大田郡内は勿論遠く沃川、錦山、永同郡より遙々十餘里の道をテクリて來田診療を乞ひ八時より三時までに三百三十八名の診斷を了したが患者はトラホーム大半を占めゐるも二十四名の重患者は投藥或は手術を施したので何れも感謝してゐたこの日道立醫院では眼科々長をはじめ川添醫員並に鐵道病院河醫師及び柿、青柳兩醫師の應援と篠原大田警察署長並に中丸、姜巡査等活躍してゐた＝寫眞は診斷の實況（大田）

運轉手協合發會式

全南自動車運轉手協會全南支部發會式は十一日午後一時より光州酒造會社自動車部にて擧行出席會員數十名來賓十余名伊藤支部長の挨拶ありて岡谷會計の經過報告あり宣言に移り終つて協會長代理として遥々京城より來光した胡川主事の會長の祝辭を述べ來賓片山署長片岡保安係長の祝辭ありて閉會し一同記念撮影をなし祝宴を張り四時過ぎ散會した（光州）

江景商業校の査閲

江景商業學校では十二日午前九時から龍山七九聯隊長近藤大佐の查閲が同校々庭で執行せられたが總指揮官は同校配屬荒木大尉で四五年生徒を六分隊に分ち全部武裝で最初各隊分隊長の號令の下に分隊射擊敎練あり引續き團體射擊演習に移り敵に肉迫突擊にて射方止めの喇叭にて休止近藤大佐の詳細なる講評あり成績良好であり（江景）

鎭岑面事務所新築

大田郡鎭岑面事務所は大田小澄會興次郎氏三千五百餘圓にて落札し八月一日起工以來順調に工事進捗しつゝあり十月末竣工の豫定なるが同事務所は總建坪五十坪と附屬建物を有し竣工の曉は道内有數の面事務所といはれてゐる（大田）

二十師團 秋季演習
大田大隊出動

步兵八十聯隊大田第三大隊三百餘名は十八日午前八時廿分大田驛出發大邱における步兵聯合演習に參加し廿一日より十一月三日まで湖南平野に擧行の廿師團秋季演習に參加出動することに決した（大田）

十八娘の自殺未遂

十三日午後三時九分頃道立大田醫院に背白い朝鮮美人が苦悶先に打ち倒れ苦悶せるを發見河野醫師が診察せるに多量の苛性曹達を嚥下しをり應急手當の結果生命は取止める見込みであるが其の自白より判明大田邑大東里林福順（一八）なること判明二度苛性曹達を嚥下したが死に切れず勇取にも十余丁の道を辿りついたもので原因は不明である

災害復舊工事

大田邑では十二日午前十時大田川及び大東川の災害復舊工事の公入札を行つた結果七百四十八圓で大田住田敏市氏に落札、更に大東川の災害工事入札を行ひ二千三百二十二圓に大田安井鶴治郎氏に落札した（大田）

勸農記念畓稻刈

六月十四日勸農紀念日を卜して大田官民有志の挿秧せる勸農記念畓の稻刈取を十六日午前十時より施行する（大田）

慶尚南道

油肥統制 反對の理由陳情
府民大會の決議により
井谷代表等上城

油肥統制問題を中心として紛糾を重ねてゐる朝鮮水産物販賣會社對いよ〳〵激化し極力會社の後援に狂奔する水交クラブのにらみ合ひはその後水交クラブ側では十一日釜山幸町太平館にて府民大會を開いて大いに氣勢をあげたが大會決議によつて井谷一市民ほか數名の代表は宇垣總督今井田總監及關係局長その他を歷訪して油肥統制反對の理由を陳開するため十二日夜釜山出發上城した（釜山）

釜山商工議員總會

釜山商工會議所では十五日午後二時より役員會を開催引續いて四時より議員總會を開く豫定であるが議案は近く京城にて開催する聯合會に提案する工業動力および運輸改善問題その他朝鮮商工會議所定款の審議打合せ等である（釜山）

工業倶樂部會

釜山工業倶樂部の評議員會は十二日午後三時より商工會議所にて開催
一、電動力の料金値下げ問題は低減方法について引續き研究すること
二、工業用酸素の購入に就ては當業者にて消費組合を設けて經濟的に需給關係の圓滑をはかること
三、内地石炭の特定運賃撤廢は絶對反對にて釜山を中心に各地の反對運動には極力聲援することを申合せ十一月十二日總會を開催することに決定して散會（釜山）

鎭海の祭典

鎭海神社秋季大祭は例年通り十六十七兩日執行することとなり十六日前夜祭には靑年團軍人等の奉納角力あり十七日本祭は午後一時大祭典を執し同二時より神輿の渡御あり旅所はこれまで海軍グラウンドであつたが本年は中辻大根前に變更した（鎭海）

鎭海修德會講演會

鎭海修德會は大正六年九月創立以來毎年八九回づゝ名士を招じ教育勅語の聖旨を奉戴し修養修德の講演を今日まで百五回に及んでゐるが本年は創立十二年記念の爲め來る三十日教育勅語渙發記念日に一大記念講演會を開催することに十二日役員會で決定した（鎭海）

鎭海の慰問袋

鎭海邑の在滿軍隊へ寄贈の慰問袋は赤十字社、愛國婦人分會主催在鄕軍人分會、青年團、朝鮮人青年會、各宗協會、邑事務所の後援のもとに寄贈方を勸誘してゐたが十日中締切で七百餘袋を邑事務所に蒐集し十二日八個の箱入として在滿軍隊へ發送した

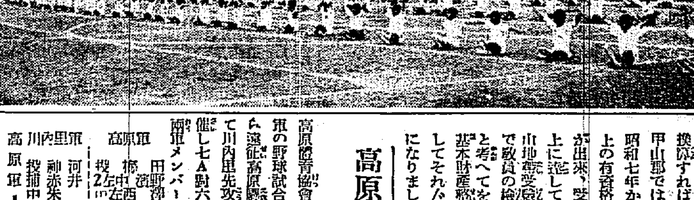

同運動會の呼物であつた朝窒會社各係の對抗リレーは合成係が優勝した同チームは當日咸興高普校の都市對抗リレーにも出場して優勝今年で四年間の連續優勝チームである＝寫眞は小學生の運動競技

興南小學校運動會

興南小學校秋季運動會は十日擧行されたが當日は折悪く朝小雨あり憂慮されたが十時頃からやみ稍寒かりしも人出頗る多く盛會であつた

咸鏡南道

元山苹果 續々注文が來る
青森方面が不作の爲め
内地へ大量移出

本年青森縣方面の苹果本場が平年の半ばに達せぬ不作にあるのでこれが補給を元山附近に求めて苹果の入荷旺盛にて元山苹果は近年にない活氣を呈し最近盛んに内地各方面に移出されてゐるが本月上旬船便による移出苹果のみでも一千三百三十七箱價額三千九百四十六圓に達しなほ大量の入注あり今後引續き旺盛に移出を見る模樣である上旬中の各方面仕向け地は神戸六百六十箱一千九百六十六圓、大阪四百五十五箱一千三百六十五圓、門司八十箱二百三十圓、博多百二箱二百八十六圓、境二十箱、鹿兒島二十箱各五十圓で鹿兒島への移出は同年が初めてであつて、この外鐵道便による移出も莫大に達する由で安邊苹果出荷組合で先月中に内地九州各地に鐵道便で移出した數量は約五萬箱（一箱四貫入）餅内各地に約三百箱の出荷をなしてゐるしかも同組合員の手にはなほ大量の移出力を有し三十萬箱の出荷は殆ど無いやうであるといはれてゐる（元山）

元山府議懇談會

元山府では十三日午後三時より府廳

咸興西部 市場設置意見書
韓議員等から提出

去る七日咸興府會において電氣府營と共に咸興二大問題として上程された咸興西部市場設置問題は二十七議員中韓相周君等十九議員連署を以て意見書を提出したので採擇はしたが目下府の財政狀態から見て直ちに實現することは不可能であるから充分調査の上更に機會を得て論議することに當分保留したがその意見書は左の通り（咸興）

意見書

西部咸興即ち中里、中花里、花西里、東興里、花東里、沙浦里等は人口の稠密なる點において將又區域の廣大なる點において府內如何なる里町をも凌駕し斷然大咸興の大半を占有せるものなることは喋說を要せざるところなり
然るに咸鏡道に魚菜の如き生活必需品の取引機構たるべき公設市場は府の東部に偏倚在せられたる爲めに西部殊に咸興驛東の荷西、東興、荷東、沙浦の如き數ヶ里の住民は其の日々の物資の購買上非常なる不便不利を感ずるものなることは之亦一般世人の共鳴するところなり茲において西部市街地を經貫せるB線の中央地帶に公設市場一ヶ所を新設し以て前記區域住民の生活上の不便を緩和せしむることは共存共榮の大義よりするも誠に緊要なるものたると同時に衆て西部繁榮の一助ともなり所謂一石二鳥の効能を收むべきものと思料するに付茲に意見書提出す何卒御採擇あらんことを望む

蟹罐詰工場へ資金融通

咸南沿岸の蟹罐詰工場は現在數十七工場に達してゐるが昨年品質の向上、規格の統一等輸出品として聲價を保持する必要上ボイラー及びエキゾースボックス即ち蒸氣裝置機械の設置なき工場は許可取消の事に改められ一年の猶豫期間は設けられたが價格の暴落、輸出不振の結果前記機械の据付を完了した工場は僅三ヶ工場に止り他は設置不能の狀態にあるので道當業課でも當業者保護の爲め水産組合等と聯絡を採り資金の融通法を講ずべき意向である（咸興）

眞砂館上棟式

咸興の眞砂館は十三日午後五時咸興の官民百數十名を招待して盛大な上棟式を擧行した（咸興）

超過保險には警告

超過保險防止の咸興火保代理店會同は十二日咸興署に開催の結果、この際組合は組織せぬが契約の都度その寫しを警察に送致し警察では獨自の立場で研究協議の上不當な向には警告を發し契約の更改をなすことになつた（咸興）

國境の學事を視察して
安岡咸南學務課長談

約二週間國境各地を視察中なりし安岡咸南學務課長は語る
對岸長白縣の山中面總督府學校も視察しましたがとても感激して歸りました、長白の國境と華僑と初給三十圓ださうですが日本貨に換算すれば十四五圓の俸狀です甲山郡では私立學校教員全部を昭和七年から五年計畫で三種以上の有資格者に更改する申合せが出來、受驗希望者も四十名以上に達してをりますから今冬は山地帶受驗希望者の爲に甲山邑で教員の檢定試驗を擧行したいと考へてをります。私立學校基本財産整理に就ても郡當局してそれ〴〵方策を樹てることになりました（咸興）

高原軍捷つ
對川内里戰

高原體育協會軍對川内里セメント軍の野球試合は十一日川内里において川内里先攻高原郡守の始球で開催し七A對六で川内里軍惜敗した兩軍メンバー、戰績左の如し（高原）

高原軍　田野澤川　野役龍役川田（打順略）
川内里軍　河井　山村阪瀨藤岡
高原軍　1 0 0 3 1 2 A　7
川内里軍　1 5 0 0 0 0　6

金融組合長會議

咸南道においては道內各金融組合長を招集して十二、三兩日間に亘り道府會議室において理財務部長臨席の下に組合長會議を開催した（咸興）

平安南道

需要期を前に 煉炭販賣戰
二ツ穴一噸十七圓十錢
昨年より一圓九十錢下

平壤無煙炭の値下げは過般當局から一割以内の値下げを行ふ旨發表したがこれが小賣値は小賣業者の手數料の關係上發表見合せ中の處朝鮮商工會社からは海軍無煙炭の屆出値段を發表した
二つ穴一噸十七圓十錢（昨年より一圓九十錢値下）四つ穴十六圓二十錢（昨年市中小賣なし）マセック型十五圓五十錢（同）塊炭十五圓五十錢（同）
と發表した一方昭和煉炭、大同煉炭、平興煉炭、平壤煉炭等何れもそれ〴〵煉炭安値提供に苦慮しつゝあり需要期を眼前にして猛烈なる煉炭販賣戰は開始さるゝに到つた（平壤）

鄭民朝氏 高文にパス

十一日附で發表された高文試驗合格者中の鄭民朝氏は平壤府新倉里に居住する平壤ッ兒で平壤高普卒業後青山學院、山口高校、東京帝大法科に學び昭和三年卒業同年四月平南道廳に任命、現に稅務課に勤務中である平安南道內出身者で高文にパスしたのは崇實卒業後之れにパスした本府宗教課長李昌根氏あるのみであつたところへ今回同氏の高文パスを見たもので、その前途を囑目されてゐるなほ同氏は當年二十九才の青年である（平壤）

泥棒の警戒
非番巡査を動員

平壤署では毎年寒氣に向ふ頃となれば強竊盗事件が多くなるので本年は十三日夜から非番巡査も動員し六名を一組とする五班の警戒班を組織し全市を五區に分ち各一班を配置、一班は更に二人宛の一組を成し區內の犯罪防遏に當つてゐる同警戒はこの後當分の間毎日午後七時から翌朝午前六時まで行はれるもので各詰警察官派出所司法刑事は同警戒班と充分の連絡を執り犯罪豫防に努めると（平壤）

共同耕作田の稻刈

平安南道龍岡郡池雲面所在模範部落共榮會では去る七日午前八時から會員六十一名總出で共同耕作地水田五千坪の稻刈を行ひ午後四時終了した又同日午後一時から同田において刈初式を會員一同その他來賓列席の下に擧行、久保會長の式辭に亞いで金陵俊氏經過報告をなし竝に平南會金組理事長、平壤府尹の祝辭、李副會長の答辭あり同二時半閉會した（平壤）

在郷軍人分會射擊

在鄕軍人平壤分會主催射擊大會は十一日午前九時から陸軍射擊場で擧行、參加者二百二十五名左の如き成績で優勝旗は第一班、個人賞分會長寄贈の銘刀は河村郁太郎氏が受領大盛會裡に閉會した（平壤）
▲各班對抗射擊（優勝旗）第一班總點一六二點
▲特等賞（銘刀）河村郁太氏（四二點）以上二七點以上十五名まで入賞
▲一般射手一人平均點數二三點
▲平壤青訓生徒武本浩一等（四二點）外十五名入賞

合財袋

◇……平安南道大同郡大同面與柏里金貞吉（三九）は本月五日府外柴田里の砂利採取場で採掘の遺物地面鏡一面、矢尻十個銀塊一個を拾ひこれを賣らんと持歩いてゐる處を十二日平壤署員に取押へられた
◇……平安南道江東、陽德、成川三郡警察署の聯合武道大會は十一日午前九時から成川普通學校において擧行大盛會を極め柔劍道を通じて採點の結果陽德署九點二分、江東署八點八分、成川署七點二分で陽德署優勝、午後六時閉會した
◇……平壤府船橋里日本コーンプロダクツ會社では滿洲から輸入してゐた原料高梁、玉蜀黍の輸送が今回の滿洲事件で全く杜絕したのでこれを南洋ジャバ島に求むることゝなり過般試驗用として三百噸を取寄せ引續き一千噸を注文中である
◇……長嶺平壤飛行聯隊長は十七日發約二週間の豫定で滿洲の射擊演習狀況その他を視察の筈
◇……十二日午後八時頃平壤府旭町平壤座において入場料の中から巧妙なる僞造五十錢銀貨一枚を怪しき音色に依り發見し同座から平壤署に屆出た同銀貨は銅に加工したものであると
◇……平壤府里門里皮革商周德善（二四）は十三日午前三時頃同府賢里支那料理店泰源和の表の硝子戶へ石を投げて破り逃走した嫌疑で目下平壤署で取調中
◇……平安南道衞生當局では道內全部に亘る接客營業者並に從業員兒童に對するトラホーム檢查を行ひトラホーム根絕の方法を講ずることゝなり平壤府內の同業者には十二日から廿日迄の豫定でこれを開始したが郡部においても各警察署當局に依りこれを行はれる筈

平安北道

通行中の朝鮮人 片つ端から毆らる
對岸支那人の壓迫

平安北道の對岸寬甸縣太平溝小雅河子鴨綠江對岸の移住鮮人は支那官憲から「お前たちは日本の密偵だらう」と言はれ通行中片ッ端から毆打されるので姜基差他二十名は協議の上十月から一同支那服を着支那靴を用ひて彼等の迫害をのがれることにしたが同地方には匪賊盛んに行はれ昨今旅行者は全然ないとのことである（新義州）

義州農業學校運動會

義州公立農業學校は十日午前九時より第六回陸上運動會を同校運動場において開催したこの日國境はすでに冬が訪づれ酷寒烈風肌をさすの寒さを冒し一同は元氣に運動を續け午後六時閉會した同校においては本秋運動場の擴張をなした爲め競技も思ふ樣に行はれ頗る盛會であつた（義州）

義州小學校運動會

義州公立尋常高等小學校は十一日午前九時より錦東臺館前において秋季大運動會を開催したこの日は西日と異り頗る好天氣にて父兄は勿論學校組合員出席出場憶り、一優勝旗爭奪戰等行はれ頗る盛會であつたリレー優勝旗は原純優勝校所稱得し午後六時閉會した（新義州）

造林苗圃品評會

平北森林組合聯合會主催の造林苗圃品評會の褒賞授與式は來る二十四日平北道廳會議室で擧行することになつた（新義州）

技手主事會議

平安北道では來る二十五日から三日間郡産業技手および森林主事會議を道廳會議室で開催する（新義州）

同胞を苛めた男

平北龍川郡生れ無職張某は今春渡滿し通化省輯安縣國民府第三團團長李先光の部下となり移住朝鮮人を苛めて貸金を強要し廻つてゐたのを同地領事館警察の手に捕はれ取押へられた身柄は新義州に護送され目下檢事局で取調べ中（新義州）

運轉手の受驗者減少
就職口が無いので

來る十一月執行の平北道自動車運轉手試驗に就いて新義州署に受驗方を願出たものは四十六人で昨年同期間には七十人あり試驗者に志願者の減少するは試驗を受けても就職口が思はしくない關係とみられてゐるたゞ有受驗者はいづれも朝鮮人で內地人はいつも兩人に二人位の割である（新義州）

零下四度
新義州地方の寒さ

平北新義州地方は十一日朝氣溫零下四度を示し氷が張つたといふ昨今の國境一帶は早くも冬の季節となり新義州邊りでも俄かに冬仕度をはじめた有樣である（新義州）

新義州荷扱所成績

新義州荷扱所における本年四月以降九月末日までの收入額は累計五十三萬六千四百廿五圓で豫定收入額に對し千三百餘圓の減少を示し更に前年同期に比較すれば二萬九千八百餘圓の減少を示してゐるこれは主として米の輸送がなかつたゝめで例年二百六十四トンあつた米が今年は僅に二噸しかないといふ有樣である（新義州）

忠清北道

北部産業品評會
廿五日から水安堡で開く

二十五日より二十八日まで四日間槐山郡水安堡において開催される忠北々部聯合產業品評會は頗る大規模のものにして關係各郡においては目下全力を集注して着々準備を極めてゐる、なほ會場は大體普通學校を當てることゝなつてゐるもとより同校舍のみにては狹隘であるので同校敷地三千坪内に七棟の臨時建造物をなしてこれにあてることゝなりその建築もすでにほゞ竣功してゐる、なほこの機會において地方費補助を仰ぎて邑內に市區改正を施すことゝなりその方も二十日までには工程を終る豫定である、一方かねて三萬圓を投じて新築中の忠州是光館主尾野竹治氏經營の溫泉旅館の宏壯なる建築工事もすでに竣功してこの十五日からいよ〳〵開業の運びとなる由で同溫泉場は溫泉の町として全く面目を一新し目下品評會の準備騷ぎと共に同所は歡喜にあふれごつた返しの有樣である（清州）

松鶴公普落成式

堤川郡松鶴面においてさる八月中新築竣工した公立松鶴普通學校においては本月八日同校において落成式を擧行し森田學務課長、金視學、堤川郡守その他來賓多數列席した、因みに同郡においては同校の竣工により一面一校を完成した由である（清州）

全羅南道

全麗水捷つ
對全順天戰

全麗水對全順天第二回戰は麗水球場で十一日午後二時から球審木田檢事、中村、百武三氏審判の下に麗水軍先攻で開始し十八對八で麗水軍大捷した。メンバーおよびスコアー左の如し（麗水）

麗　0 4 3 0 1 6 4 3 0　18
順　2 1 0 0 5 0 0 0 0　8

海苔の養殖增加

全羅南道沿岸海苔養殖地における海苔ヒビ建ては九月初旬よりはじめ十月初めまでに終了したが今年は昨年に比し二百二十餘町步の增加を示し總面積は千四百萬坪を突破してゐるなほ現在の海苔就業人員は一萬二千戶就業人員七萬二千八百余人である又昨年度のヒビ建は二十六萬九千百六十枚一本立二十七萬二千十七冊一本スダヒビ建て九萬三千十七冊一本であると（光州）

慰問袋發送

愛國婦人會光州支部にて募集中であつた滿洲出征軍に送る慰問袋は九日までに七百三十余個あつまつたので係員は直ちに荷作りに着手し發送の手續きをとつた（光州）

東光寺の落成式

光州郡東光寺においては宗祖日蓮上人の六百五十年大遠忌と同寺本堂並に庫裡の新築落成式を兼ね十月十日十一日の兩日に亘りて同宗湖南各寺院全部參列の下に擧行されたるが十日夜は文學士市川光龍師及大僧都大橋師の大講演、十一日晝は稚兒の總供養午後三時よりは文學士小原正泰師の慰靈講演あり善男善女の參拜多數であつた（光州）

金融組合 發祥地
光州公園に
記念碑設建

光州公園の一角に建設工事中の金融組合創設記念碑はその後順調に進捗しいよ〳〵十一月五日を期して除幕式を擧行するに決定したので光州市內の除幕式實行委員は過日來屢々協議を遂げ萬遺漏なきを期し關係部落員間において十二日すでに道外各方面へ招待狀を發送し協力一致準備に大努力を傾注してゐる（光州）

修養團向上會

修養團光州支部では十一日午後八時より市內水觀寺において向上會開催水原支部長司會各行事をなし午後十時散會した（光州）

地方集會

◇新任聯隊長歡迎會　龍山第七九聯隊近藤大佐來江に就き十二日午後六時から西町高島屋において歡迎會開催出席者多數盛況裡に十時散會した（江景）
◇やつこ支店披露　大田春日町やつこすし店では今回驛前に洋食部門の極めて手輕な時代向のバーを開業したので新聞記者その他を招待披露の盛宴を張つた（大田）
◇咸南醫師協會　咸南醫師協會長關水武氏は九日夜南宮醫療關係役員を咸興大和町南海食堂に招待慰勞の盛宴を張つた

地方人事

▲齋藤吉十郎氏（府尹秘書）十三日朝京城へ
▲國谷慶南產業課長　十三日朝馬山へ
▲久永麟一氏（全州辯護士）十三日朝内地より釜山上陸直に歸全
▲金慶北知事　上城中の處十三日歸任
▲青柳八百藏氏（大田電氣常務取締役）十二日京城春川地方へ出張
▲齋藤安三氏（大田邑長）十三日京城へ十四日歸任
▲小澤清氏（忠南無盡支配人）十三日京城へ十五日歸任
▲伊藤旺氏（大田運輸事務所長）十三日南鮮全州へ出張十四日歸任
▲平岩民直氏（大田郡財務主任）十二日歸省十八日歸任の筈
▲南宮忠北道知事　十五日より十七日まで報恩、沃川郡の初度巡視
▲安部忠北警察部長　十二日から槐山、忠州、堤川、丹陽、槐山方面へ初度巡視
▲岸本全南燃料廠長官中將は十三日光州、十四、五兩日寺洞鑛業部分派所、十六日鋼南面に赴き貯炭場を視察の上南行の筈
▲藤原全南知事　十三日上城
▲柳田官房主事　同上同行

百日咳には 喘息と
支那帝室秘藥 四千年代秘藥 一週間試みられよ 必ず治る 發賣元 淨全堂 京城本町 振替京城一〇三七五 電話二番

黄海道

於之洑の總會又流會

甲論乙駁議論百出 議長退場を宣告す

鳳山、黄州の兩郡に跨り蒙利面積四千一百余町歩に亘跨する於之洑水利組合の歳入出豫算會は毎年春季において開催するのが慣例であり本年も去る四月中その總會を開催したが端なくも於之洑水利問題が原因を醸し議論百出遂に收拾すべからざる結果を來し爾來流會となつたまゝ今日に及んだものであるが、かくては大切な灌漑上實に支障勘くないので當局では種々考慮の結果十三日午前十時を期し再び旭座に於て總會を開催して本年度豫算前年度決算、規約改正理事改選、評議員增員、組合經營一時借入等の諸件を附議する筈となり特に今回は組合理事者の外道廳より土改課職員、郡當局をはじめ沙里院署よりは松本署長が數名の部下を引具し臨檢する所あり豫定の時刻を遅るゝこと約一時間半にして組合長の李忠應氏開會を宣するや一會員は緊急動議ありとて原案第一號の豫算を後廻しとし先づ規約改正の方から審議にかゝらんことを希望しこれには多數の賛成者あつたが組合長は極力原案の順序によつて審議せんことを主張しこれにも又若干の賛成者ありそれから例の甲論乙駁各々主張を固持すること凡二時間にも渉しその間德江鳳山郡守も起つて一場の懇談的演説を試みたが昂激しきつた多くの會員が聞かばこそ、どうにも始末におへないので組合長は一時休憩を宣し約半時間後再び開會して議案の審議にかゝらんとするや何故議長は先きの動議に對する可否を一般に問はないかと八方から責め立て又々議場騒然、到底議事進行不可能と見るや議長は彼等に退場を命ずる旨宣告すると同時に臨席の警官隊に總立となつて議場の整理に努めた結果やつと立退くものは立退き無事なるを得たが然しこの時はすでに會員過半數に達しないのでまたく流會となりて解散したのが午後二時半ごろであつた(沙里院)

高原地帯の調査

何かに利用する腹か

有名なる谷山郡桃花面の高原地帯は何かに利用の道はないかと久しい間の問題であつたがこの程道當局はにわかに調査をはじめたのでいよく何かに利用する腹であるらしいと(谷山)

沙里院無盡會社

近く株主總會を開く

資本金總額十萬圓一株の金額五十圓第一回拂込金額十二圓五十錢の沙里院無盡會社創立に關しては先般來專務候補の小野寺氏において株の募集に活躍中であつたがいよく鳳山、信川、安岳、瑞興、黄州の五郡發起人十六名において千五百六十株を引受け殘り四百四十株を公募の結果信川四十株、瓮津百五十株黄州八十株鳳山百七十株を締め十五日に拂込みを締切り遅くも本月末頃には株主總會を開催する手筈であると因みに發起人の最高持株三百株最低十株を示してゐる(沙里院)

谷山の合同實彈射撃會

谷山警察署及谷山在郷軍人會合同射撃會は去十日午前八時から谷山射撃場において開催されたが當日は秋晴れの絶好の射撃日和とて銃聲ましく響き渡り午後四時終了したが成績は左の通りである(谷山)

▲修終歩 一等四〇點趙化二等三九點村岡富雄三等三九點松谷茂作四等三八點高崎吉藏五等三七點申基昊六等三三點大田幸植四等三三點栗田武藏四等三三點權名賛四等三〇點高申正市三〇點林甚一五等二九點原宗次五等二九點岩田政次郎五等二九點金昔一五等二七點百際鶴雄五等二七點田淺休

▲在郷軍人會 一等三九點村岡富雄二等三九點松谷茂作三等三三點大田幸植四等三二點栗田武藏五等三二點椎名賛六等三〇點高申正市七等三〇點林甚市八等二九點原宗次九等二九點岩田政次郎十等二八點小島恒一

▲來賓 一等三一點高靑吉藏二等三〇點森淡……九點李某三等二〇點福光顯一

海州邑會

海州邑會は十三日午後一時から邑事務所において開かれ府提案について討議した(海州)

眞綿製造講習會

黄海道農務課蠶業係にては家內副業助成の主旨を以て眞綿講習會を開催しその第一回を十二、十三の兩日に行つたが、内務、産業、財務の各部長夫人をはじめとし官民多數の夫人講習生となり毎日熱心に次に手を盡し臨時に習得し僅に二日の講習を以て立派なる製品を造り得るに至つた(海州)

咸鏡北道

兒童の手で生産から販賣迄

鏡城農業校の職業教育(三)

咸北支局 長谷生

職員室を出たところに、野積げポンプの設備がある、これが實習圃から收穫して歸つた作物を、こゝで綺麗に洗滌した上で販賣りに出掛けるのであるさうである、校舎の一隅には三年生以上の實習從事兒童の學年別組別の堆肥舍が六つ五つりと並んでをり、一部の兒童はせつせと切り返し汗を流してゐる

◇

この堆肥は、全部兒童の自給自足で、三年以上は殆んど一人一ヶのチゲを有し、早朝若しくは放課後草をかつて運び、別に拾糞の習があつて、市中や道路に放れ流しにたつてゐる、牛馬糞をひろひあつめて、製造したもので各學年共に隨分の量であり、質もまた中々見事に出來てをり、これが來年の肥料に充當せらるゝのである

◇

學校は府内にあり、實習圃は城外で少し離れてゐるので、先生方の自轉車を拜借してとび出す、先づはじめにみたのは三四年生の實習圃で、普通練兵場の西端にそふ一隅で、砂のかゝつた土壤であり大根、こぼう、白菜、桑その他の菜蔬が栽培されてあり、普通の様に小い内から間引いて賣つたり、手入れがよく届いてゐるので、何れも非常に見事な出來榮えで、一部の兒童が大根を收穫して居た、幸ひそばに綺麗な河が流れてゐるので、そこで一本一本洗つて、三本位宛を一括りにして手に入れ、小さい兒童二人で謳ひ、町に賣りに出掛ける所で校長さんを見てニコく しながら一々お辭儀をして喜々として出て行く、視學さんが『誰らに賣るんですか?』と聞くと『一たばが一錢です』といかにも樂しさうである

◇

次いで、今度は五六年生の實習圃を見る、この方は高學年であるだけに、前者よりも更に一層整つてゐる、甘藷、牛蒡、菜豆、トヤロクス、豚、馬鈴薯その他種々のものが作つてあり、何れも立派な成績で出來秋を誇つてゐる、こゝは主として甘藷の收穫で、見事に結球した奴を簡に入れて運んでゐる、例の校内の吸ひ揚げポンプの所で洗つて、一個々々に月方を拼けて賣りに出るのである相である

◇

一方では學校から人糞尿を運んで來る組もある、それが何れも土に親しみ自然に親しんで、心から作業を樂しんでゐる樣であり、どの子の顔にも生きくとした色が漲つて少しの僻意の風も無く、思ひくの仕事に精を出してゐる、何んともいへぬ情景であり、見てゐる我々まで自から朗らかな氣分になり何か大きな聲で歌つて見たい樣な氣持になる

谷山面長會議

谷山では十三、十四の兩日郡廳にて面長會議を開いた十四日は巡視中の德知事から一場の訓示あつた(谷山)

沙里院署落成遅る

本月一杯の竣工期限であつたが沙里院署の新築工事は一頃お天氣まはりが惡かつたので約十日間遅れ來月十日頃落成の見込である又警長官舍の新築工事はいよく落成近づき來る十七八日頃には引越しが出來る迄に運んでゐる(沙里院)

圖面普校竣工式

谷山郡上圖面普通學校は海州三上窯輔氏の請負にて從て改築中のところこの程竣工したので來る十八日竣工式をあげる筈である(谷山)

畜産組合表彰

松禾郡畜産同業組合はその功績頗る顯著なるものあるより十三、十四の兩日姫路市において開催の中央畜産會主催第十三回畜産大會を機とし同會よりその功勞を表彰さるゝ事となつた(海州)

沙里院高女運動會

沙里院高女校では十三日午前九時校庭において秋季運動會を開催したがこの日絶好日和で參觀者は忽ち堵列一杯となり運動競技の進むにつれ觀衆湧き立ち非常な盛會を告げて午後四時頃散會した

谷山から

◇郡廳舎の改築と文廟の擴張架設は谷山における迫つた二大問題である、

◇郡廳舎は位置が狹隘といふばかりでなく梅雨期には浸水床下と云ふ有樣で改築の必要はだれしも認めてゐる、過日非應道會計課長もその模樣を見て驚いたといふことである

◇文廟の橋梁架設は折角出來上つた陽德道路を有意義に使ふ上から見ても是非共なくてはならぬ橋梁である

◇かゝる大切な問題もお膝元近く離れては要望の陳情も歎張り耳を傾けられなかつたが

◇今度幸ひ韓知事が多くの部下を引き連れて初巡視されるといふので今後こそは大に陳情して土地の大問題を是非共成功させたいと意氣込んでゐる

魚油共販反對 咸北にも飛火す

富寧郡で漁民大會を開く 但し共販の禮讃者もある

從來の水産界に波紋を描いてゐた魚油肥共販會社反對の叫びは今度咸北にも飛火して富寧郡で燃え上り十、十一の兩日、同郡富居にて漁業大會をひらいてこれが反對の爲め對策を協議したが、國境農興郡方面にもこの氣運濃厚と見られてをり、富田の大會の結果如何により道內各地關係漁業者間に傳播して烽火のあがるでのないかと見られる、但し一方ではこの統制販賣が行はれたこそ本年の如き生産過剩、相場不況の折にも見る資員がつげるのであるとの禮讃の聲も大きいので、反對も或は擴れ出しほどに擴大せぬであらうとも見られてゐる(淸津)

城津の祭典

城津神社大祭は九日午後八時より市民多數參拜の下に前夜祭を執行十日は秋晴の絶好な祭日和で午前八時から祭典を開始午前十時神輿渡御式を擧行したが祭典委員長以下氏子總代各官公署長各區總代初め各學校小學校普通學校生徒多數の行列は威儀正しく所定の道筋を遊廻御旅所前まで進み引返して正午過ぎ法泉橋上手に設けられた御旅所に着御式終了後午後二時還御同三時より稻荷神社猿田彦神社の祭典を擧行した當日は參拜者多く市中は非常なる賑はひであつた(城津)

京畿道

仁川商議補缺選擧

定員に二三名超過せん

確定せる仁川商議補選候補者は内地人側では代田、今村、南方、村田、鬼頭、三戸の六氏朝鮮人側では鄭榮根、金原生の兩氏都合八名で定員數と全く一致するのでこのまゝで進めば平和的選擧が行はれ

清津の火事

稅關倉庫等を焼く

十日午後八時四十分ごろ清津府大和町稅關構內海岸倉庫に近接せる運輸組陸上係事務所より發火し稅關倉庫、運輸組、通運組の兩事務所から背後なる運輸組倉庫に飛火し結局小屋(事務所)五戸、倉庫一棟を全焼し稅關倉庫を半焼して九時三十分鎭火損害は在庫物とも一萬二千圓見當、清津は先月末、本年に入つて二度目の大火が明治町に起つて間のない今日とて、府民は度々の火災に恐怖してゐる八月に消防組が鎭火祭を擧行したことも耳新しい事だし、十日夜は恰かも西田府尹が防火講演をする豫定日だつたのを都合で一日延ばして十一日にした際に皮肉にも發生した災難である原因は運輸組人夫の事務所のイロリ火の跡始末が惡かつた爲めと見られその筋では嚴重取調べ中(淸津)

長湍公普校 廿年記念會

十一日盛大に擧行

長湍公立普通學校創立二十周年紀念運動會を去る十一日午前九時より同校々庭において擧行した全體聯合體操より六十余種のプログラムにより各種競技は何れも規律正しく間斷なく行はれ一千の觀衆に多大の感動を與へた中にもオール長湍官公署對抗リレー及長湍郡廳員、財務係、産業團體のリレーがあり一層盛況を極めた官公署リレーの參加團は八組で接戰の結果長湍郡廳B組、長湍修築、高津浦公普校、郡內面事務所入選、次いで決勝に於ける長湍郡守の名な優勝カップは高浪浦公普校に長湍郡廳員のリレーには長湍國青協會のカップあり財務係優勝した當日官公署及長湍郡廳員のリレー成績左の通り(開城)

▲官公署リレー 一着高浪浦公普校、二着長湍郡廳B組、三着郡內面事務所、四着長湍修築署

▲郡廳リレー 一着財務係、二着森林組合、三着學校組、四着庶務係、五着農會、六着畜産

白菜品評會

開城で開く

開城名産である開城白菜品評會は十一月三日から同五日まで三日間開城元町第二公立普通學校において開催することに決定す(開城)

仁川麴子組合協議

仁川麴子製造組合では十一、十二兩日仁川府廳において左記四件を附議協議した

一、組合加入承認の件

二、業務規定、同附屬取扱內規制定の件

三、酒造製麴金標準決定の件

四、麴子の價格決定の件

を附議協議の結果第一、二、三の諸件は原案可決、麴子の價格は粗麴石十七圓、粉麴石二十圓に決定した(仁川)

工兵隊演習

龍山工兵第二十大隊平松中隊(約百八十五名)は京仁の野に演習を行ひつゝ十三日午後來仁府內新町方面に一泊の後十四日午前七時一名の落伍者もなく意氣揚々として歸營の途についた(仁川)

開城に新劇團生る

開城に研究および素養のある青年數十名を以て新劇團を組織し名稱を關天地といひ來る十七、八兩日會館において本社開城支局および東亞、朝鮮兩支局の後援下に公開するはずであるがその劇題と部署は左の如くである(開城)

▲劇題 自休致君および新劇創立を目標とす、既成劇界の淨化に努む

▲部署 朗衣紹黃日社、演出部韓晙、崔鉉、裝置部金白島、林泉宣傳部韓末譯、任貴知、顧問蔡漢承、孔鎭泰、金鶴炯、崔善益尹錫、劉基昊、金石成

仁川花柳界公休

仁川藝妓券番及び仁川料理店組合では來る十六日は藝妓屆人の公休日にあたるので休業する(仁川)

江原道

高架線から電線を盜む

飴屋や漁夫等が共謀して 一味高城署で逮捕

去る八月二十九日より九月二十五日に亘る間の前後三回に亘り江原道高城郡下において金剛山電鐵社所有高架線より電線(銅)を切斷し窃取したものあり、その筋では時節柄これを重大視し直に非常線を張り犯人嚴探中の所九月三十日遂にこれ等の一味を逮捕するに至つた、犯人は

本籍 金化郡遠南面芦洞里
現住 高城郡新北面長箭里
飴行商 吳福成(二五)

本籍 寧越郡北面文谷里
現住 高城郡新北面蒼珍里
飴行商 李今龍(三一)

本籍 金化郡通口面長安里
現住 高城郡高城面烽燧里
飴行商 崔鳳雲(二〇)

本籍 高城郡新北面南涯里
現住 同上
漁夫 羅成綱(四五)

本籍 京城府竹添町三丁目
現住 元山府壽町一丁目
古物商 李正雲(三六)

本籍 高城郡新北面南涯里
現住 同上
漁夫 金雲成(二〇)

以上は全部逮捕した者で、なほ未逮捕の者左記二名があるが、近日中擧げられる見込みである

住所不定飴行商吳景燦(二七)
住所高城郡漁夫金貞洙(三七)

犯罪の概要は凡そ左の通りである

一、犯人吳福成(二五)は去る八月二十九日午後十一時頃共犯吳景燦(二七)(未逮捕)、崔鳳雲等と共に高城郡新北面城北里旅人宿金興方で金剛山電鐵社經營工事中の長箭里溫井里間道路用閉製被覆電線三百米卷七個の中から各二個宛(金價格二百二十圓)を窃取し漁夫金雲成、金貞洙の二名に頼み海上より元山へ船で運搬せしめ元山府壽町一丁目古物商李正雲に賣却した。李正雲はこの情を知りながら安く買受けたものである

二、再び吳福成は九月二十五日午後八時頃から翌二十六日午前四時頃までの間に高城郡新北面珍里松今龍と共謀し同郡新北面城北里部落で架設工事を完成した電柱十本間の銅電線三條計一千六百米價格二百十圓を窃取し海岸の砂原に埋めて機會を見て古物商に讓渡そうとしたが成らなかつた

三、なほ犯人崔鳳雲は九月廿四日午後十時頃高城郡高城面烽燧里共同墓地附近で高城、烽燧里間架設工事中の銅電線架設未成のまゝ地上に低く懸けられてゐるのを切斷し電柱三本間長さ四百五十米時價百二十圓を竊取し古物商に讓渡さうとしたが、これまた目的を達しないで全部高城警察員に逮捕されたものである

なほ直接被害者は金剛山電鐵工事請負者中島乙五郎で被害高は銅電線二千二百二十米時價五百五十四圓である(春川)

外灘城川修築補助渴望

江原道通川郡碧南面外灘城里を右に東に流下しつゝある外灘城川は共年稀有の風水害當時河水氾濫して堤防決潰し遂に流失家屋數軒耕作物も流失の厄に遭ふた。當時面民延人員千五百余が出役して臨時に堤防の修築を行つた。一方面においては道廳に郡當局に對しこれが修築に要する、經費の補助を仰ぐべく事情を具し嘆願するところありたるも今日まで何等解決を下さず彼等が最も恐るゝは明春解氷期における河水增量の時必然的に慘事を惹起すべきにはあらざるかと憂慮してゐる(通川)

トラック顚覆

重輕傷者を出す

去る六日午後十一時原州郡貴來面貴來里飯時峠の下り坂でトラック一臺が顚覆し運轉手外一名は重輕傷を負ひ被害も少くない模樣であるが、右は京畿道高陽郡龍召里居住金奇男(二三)であると。なほ同地は道路が非常に惡い上に夜であつたゝめ過まつたものであると(春川)

九月中通川驛業績

九月中における、東海北部通川驛の驛務統計を見るに乘車人員において二等二四九人三等四、六〇七人賃金三、七二一圓一九錢。入場人員一九六人九圓五〇錢、手荷物發送三、四六二斤到着二、五九七斤手小荷物三、四五三斤、貨銀一二二圓九五錢、代引四〇二圓〇九錢貨物、發送三三三噸到着三七二噸二四六圓一五錢である(通川)

春川公普運動會

春川公立普通學校の秋季大運動會は十一日同校庭で擧行、天氣晴朗絶好のスポーツ日和で觀衆は堵の如く場を埋め盛況を極めた(春川)

一回効散
齒痛と頭痛にのんでよくきく
本劑は神經の痛みを鎭め神經を強い丈夫にし
神經痛、ロイマチスに
試驗はタタ五分間
本舗 大阪 森田製藥所
發賣元 東京 津村順天堂

京城荷札
唯一の 鍾路 本町四丁目(電本二二七七番)

素晴しい大好評!
十月號 子供の日本
面白い判じ繪
ちよつと見ると、なんの繪かわかりません、目の高さまでもち上げて、手の方から見て、なんでせうか

わかつた方は、この繪を切りぬいて、封筒へ入れて開封にして、二錢切手をはつて何新聞で見たと、解答をお出し下さい。
なほ十月號『子供の日本』にも、のつてゐますが正解者へはミリタリー式空氣銃を進呈します。
あてなは、東京市外、日暮里町、子供の日本社懸賞係へ願ひます。
締切は十月廿五日 發表は 子供の日本十一月號

脚氣 パラヌトリン
米胚芽の有効成分 ヴイタミンB豐富
脚氣はヴイタミンB補給によりて殆んど決定的に治療す。隨つてヴイタミンBを缺くことなくば之に侵さるゝ憂ひなし。
パラヌトリンはヴイタミンBを最多量に含有する米胚芽よりその有効成分を合理的に抽出せる新製劑なれば脚氣の豫防と治療に最も卓効を奏す。
本劑の注射液は疼痛感なく特に急性症のため三cc五ccの注射液あり液劑はアルコールを含まず心臟苦悶を伴ふ脚氣に對し服用上何らの不安、副作用なし。(全國藥店にあり)
製造發賣元 鹽野義商店

仁丹煉粉ハミガキ

秋の特賣 フジチュウ醬油
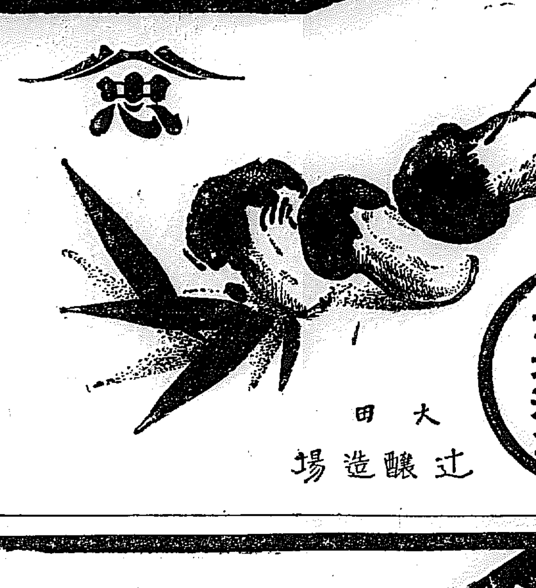
景品 三越特選 木地漆盆
大田 辻醸造場

朝鮮總督府專賣局製造
京城帝大醫學部教授 醫學博士 杉原德行先生指導
紅蔘錠
近代醫學の進歩に伴ひ『紅蔘』に更に貴重有効分パナセンを添加せる理想的新製劑
强精强腦
多數貴重有効分の綜合的効果を發揮する 眞正朝鮮人蔘 紅蔘の錠劑

百藥の王として人蔘が貴重視されたことは随分古いことで今から千四百年程前である。
爾來人蔘は漢方醫家の藥籠に所謂起死回生藥として珍藏せられ或ひは朝鮮支那の大官上流者の回春秘藥として精力增進に濫用せられて來たが、近代醫學は遂に人蔘の藥性を科學的に解剖して之を明かにした。
東京帝大教授朝比奈藥學博士、酒井醫學博士、京城帝大藥物學教授醫學博士杉原德行氏の詳細な研究發表があり、益々その化學的成分並に藥性が鮮明さるゝに至つた。
例へば白鼠に對して幾多の性的亢奮の現象を見ることが出來た。また糖尿病患者に用ひても効果のある理由も藥物學上から證明されてゐる。その他、人蔘は精神作用を鎭靜し生理作用を亢奮するから不眠症が癒り血色を良くし、疲勞を回復し、エネルギーを熾んならしめるのである。
斯うした價値ある學者の研究が進むにつれ人蔘の眞價は一層明かにされて來る。
朝鮮人蔘中の有効成分の主なるものは左の通りである。
Panacen(パナセン) Ginsenin(ジンセニン) Panaxsaeure(パナックス酸) Panaquillon(パナキロン)

【効用】性慾減退 初老期衰弱 貧血、虛弱、老衰 神經衰弱、ヒステリー 糖尿病、婦人病
【價格】十錠入(九拾錢) 三十錠入(二圓四十錢)
全國知名藥店にあり。
發賣元 三井物産株式會社
關西一手販賣元 株式會社 武田長兵衛商店 大阪市東區道修町
關東一手販賣元 株式會社 小西新兵衛商店 東京市日本橋區本町
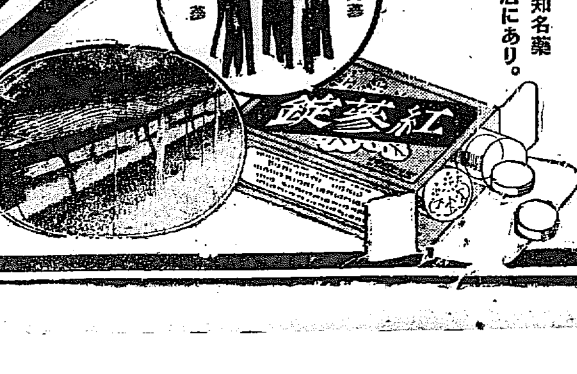

31-971(O)

今日の醫學

結核と肋膜炎
最近發達して來た 刺戟療法の話

暑いくといふ中に、いつか秋風の訪れが間近かになつて參りました。暑熱になやんでゐた病人もこの秋を迎へてホッと一息つく譯ですが、この機をすかさず健康回復への道を急がなくてはなりません。

自然に備はる 抵抗力を引張出す

すべて何の病氣でもさうですが殊に肺結核や肋膜炎のやうな慢性病では、病氣に對する身體の抵抗力が非常に大切で病氣の癒る癒らぬは、ほとんどこの抵抗力の如何によるといつても好いのです。最近の學説では一層これが重視されすべて病氣の癒る機轉をこの方面から解釋しようといふやうにさへなつて來ました。

ところがこの抵抗力といふものは、自然の惠みと申しませうか、人間の身體に大なり小なりひとりでに備はつてゐますので、この力を引張り出して、病氣を癒さうといふのが、最近發達してきた刺戟療法の狙ひどころなのであります。

六〇六號の 新しい解釋

人間の身體の中にない組成のもの、つまり一つの異物が體内に入つてきますと、それが強い刺戟となつて、各臓器は俄然これに對抗すべく活動を初めます。この力が同時に病氣を打ち拂ふ力となりますので、注射療法の大部分は皆この刺戟療法に外ならないのであります。

例へば今日廣く知られてゐる黴毒に特効のある六〇六號の注射、あれは砒素の一種の化合物なのですが、これが直接體内で黴毒の病原體に働いて、殺菌作用を行ふのだと今までは説明されてゐましたが、最近の研究によりますと、六〇六號が血液の中にまじつて薄められたものでは黴毒の病原體は決して死なないことがわかりました。

にも拘らず、六〇六號を注射して黴毒がなほるのは、その注射によつて體内に一つの刺戟が生じ、その力によつて黴毒のスピロヘーテ（病原體）が殺されるので、これも要するに刺戟療法に外ならぬのであります。

間違へば 恐しい中毒が起る

その他、近頃流行のエッキス光線や人工太陽燈などの光線療法もその効果のある理由は、やはり刺戟作用であり、昔から民間療法で効果を認められてゐるお灸も、刺戟療法として立派に病氣に効くものであることを證明されるやうになつてきました。

そんな風で、從來の化學療法であると思はれてゐた藥の注射も、物理療法と考へられてゐたものでも、最近では刺戟療法として解釋されるものが非常に多くなつてきました。

肺結核、肋膜炎などの結核性の病氣に對する刺戟療法としては、昔非常にはやつたツベルクリンの注射もこの中に入りますが、近頃では蛋白體の注射を提唱する學者があります。

蛋白體といふものは、生物の種類によつてそれぞれ組成が違ひ、人間の身體を組織する蛋白體と、牛の蛋白體とは同一ではありません。食物として攝つた場合はそれが分解され、消化されて、再び我々の身體に同一蛋白體として組立てられるからで、牛乳のやうなものでも、もし行きなり血管の中に注射しますと大變な反應を起し、ホンの少し分量が多ければ死んでしまひます。

内服藥で 刺戟療法の効果

肺結核や肋膜炎に用ひられる蛋白體注射は、つまりこの異種の蛋白（主に牛乳より採る）を用ひるものですが、今申す通りその分量と使用に深甚の注意を拂ひませんと、その刺戟によつて生じた體内の反應力を、病氣を癒す力に轉換させることが出來ないで、先づ身體がその強すぎる刺戟のために斃れてしまひます。それで今日まだ安全で有効な結核の刺戟療法といふものは發見されないのであります。

ところがこゝに内服して、刺戟療法の目的を達する藥が近頃發見されました。それは有名な榮養學者の西村眞博士が創られた「わかもと」といふ藥で、一般人士の便宜のために「強力わかもと」として發賣されて居りますが、これを服みますと、非常に抵抗力が增大し、胃腸の働きも活潑になれば、睡眠もよく取れて、元氣が恢復として來ます。血色もよくなり、食慾も増し便通も順調になるといふ風に、効果が身體のあらゆる方面に現はれてきます。

これは學術語でいへば、身體中の細胞がアクチサイーレン（賦活）された現象で、刺戟療法の目ざすと同一の効果であります。しかも何等これには副作用もなく、濫用して害のないのは、驚異すべき發見として推奨されてゐます。

藥の知識

解熱劑によらないで「結核の熱が下る」

結核病の色々の容態の中で、病人の常に惱むのは、食慾不振又は下痢等を主徴とする胃腸の障碍と、毎日繰返される午後に高い發熱です。胃腸障碍に對しては種々の健胃劑、消化劑、發熱に對してはまた數々の解熱藥が用ひられ服用へられますが、多くは思はしい効果が見られないのが常です。

それはその筈で、結核病者の胃腸障碍や發熱は、要するに結核菌の毒素による一種の中毒現象とも解釋すべきものでありますから、本病の方がよくない限り、それらの障碍が根本から除かれる譯はないのであります。

ところが前記の「強力わかもと」を、結核病者がのみますと、日ならずして、熱が階段的に下降しはじめますので、何か非常に強い解熱劑でも入つてゐるのかと、むしろ奇異の感に打たれる方さへありますが、この藥には直接解熱作用ある成分は少しも入つて居りません。これはつまり前に述べました刺戟療法としての効果が主となり、之に種々の酵素やヴイタミン其他の榮養素により、非常に榮養が昂められる爲の作用が集つて、結核菌が體内で片端から殺されて行き、自然にそれから生ずる毒素が少くなるために熱の出る原因がなくなるからであります。從つて、同時に胃腸の具合もよくなり、第一に目ざましいのは食慾の進んでくることで、敢て高價な榮養劑を攝らないでも、榮養狀態が非常によくなり、體重さへ殖えてくる有樣です。肋膜炎なども、炎症を起した部分が漸次恢復されて、滲出液も吸收されますし、呼吸も樂になつてきます。腹膜炎やカリエスにも著効があります。

右の「強力わかもと」はわが國民の健康增進、乳幼兒の死亡率遞減のために種々の社會事業を行はんとする榮養と育兒の會から左記の如き大衆的廉價で發賣されてゐます。御希望の方は發賣元、東京市芝公園六角堂二十、榮養と育兒の會（振替東京一七〇〇番）へ藥價だけ御送金になれば送料は會で負擔して急送されます。藥價は二三〇錠一圓六十錢、八〇〇錠五圓（代金引替は十一錢増し）

「わかもと」粉末＝新藥＝九〇瓦入 卅日分一圓六十錢　錠劑わかもと同樣各藥店に販賣

★療病體驗★

妻の肺病と自分の胃腸病が同じ藥で癒りました

村山慶作

私の家内は四五年來看護婦を業としてをり、現在も當地の病院に勤めてをりますが、その病院に來る患者の中には、多くの「強力わかもと」愛用者があつて、「わかもと」の効果を讃えますさうで、家に歸る度にその噂をして居りました。といふのは、斯く申す私も永年の胃腸病で苦しんで居りましたからです。

それで、私もそんなによく効くものなら、「わかもと」を服んでみようかと、大いに心を動かして居りました處へ、偶然去る四月廿九日に家内が發熱して、研究の病院から早退歸宅しました。

驚いて、北鮮日報の醫師の診斷を乞ひましたら、右の肺が少し冒されてゐるとのことでした。家内は職業上多くの結核患者に接しますので患者から感染して、こんな人の厭がる病氣になつたのであらうと、泣いて悲しみました。

家内は職業柄、早速體温表に體温を記し始めましたが、それによると廿九日が七度八分卅日八度五分、一日七度五分、二日九度五分といふ統計になつて居ります。

其五月二日の日になつて、家内は例の「わかもと」を思ひ出し、あの藥は肺病にも効くから買つてくれと申しました。で、早速一缶一円六十錢の粉末の方を買つて參りますと、其の日から服み始めましたが、自信あるものゝ如く四五日中には必ず熱がなくなりますと放言致しました。果せる哉、服用の翌日即ち三日には八度二分、四日七度六分、五日七度四分、六日七度、七日六度八分、八日六度四分といふふうに次第に熱が下つて、服用六日目の八日からはずつと平熱になつてしまひました。私はそれを見て、

夢ではないかと驚き且喜びました。だつて考へても見て下さい。聞くだに慄然とする肺病、治療に要する莫大な費用と永い年月どうしたらよいかと思ひ惱んでゐたのが、僅か十日か十五日で奇蹟的に快方に向ひ而も其費用が一円六十錢ですもの！

そこで私も確信を以て「わかもと」を服み初めました。服用後二日目頃から一日に十數回乃至三十回宛も瓦斯が出る樣になり、二日の夜には快便があつて、一ケ月後には生れ變つたやうな氣持になりました。現在では食事も大いに進み、一日一回は必ず快便があつて私は二百匁、家内は六百匁の體重が増し、二人とも揃つて元氣よく働いてをります。

美味・滋養・飲料界の大王

どりこの

秋！

活動飛躍の季節（シーズン）
大いに體力を充實させませう
『どりこの』をお喫り下さい
今スグ！

病氣見舞その他の贈答用として絶好

滿天下に感謝！
お蔭様で素晴しい賣行です

…「どりこの」は、醫學博士高橋孝太郎先生が血の滲む樣な苦心研究の結果發明された理想的の滋養料であります。一瓶でも多く擴まれば、國民保健のためそれだけ輝かしい貢献となる譯です。本社が眞劍に宣傳しますのも全く全國民の健康增進、健全な心身の發達を熱望するが故であります。

『どりこの』は國民保健への一大貢献

『どりこの』の聲價日に月に高まる

…「どりこの」の評判は近頃益々非常なもので、その驚異的賣行には業界も販賣店も目を瞠つて居ります。醫界の諸權威は極力推奨され、各方面諸名家熱烈に賞讃、全國各地愛飲の方々からの感謝狀は眞に山積の有樣であります。

次の樣な方は是非一度お試し下さい

『どりこの』が消化を要さぬ天下無比の理想的滋養料である事は既に有名なことですが、まだお用ひにならぬ方は、何をおいてもゼヒ御試用下さい。必ずその効果に驚かれます。

◇**結核症の人**— 及びその他の熱性諸病のために食慾不進、衰弱してゐる人々に、「どりこの」は何よりもよい滋養料、體力恢復料であります。

◇**胃腸病の人**— は是非お試み下さい。「どりこの」は胃腸を働かせないで直ちに體内に滋養分を吸收されるものですから、胃腸病者には理想的の榮養料であります。

◇**消化不良、食欲不振の人**— 消化不要の滋養分であると共に他の食物の消化を助ける作用強大故食慾進み消化がよくなります。

◇**其他の慢性病者**— でひどく衰弱してゐる方は何を措いてもこれをお用ひ下さい、衰弱が激しければ激しい程効果が目立つて判ります。

◇**母乳少なき小兒、離乳兒**— 母乳以上の味と滋養を持つて居りますから、お子樣には申し分のないものであります。

◇**産前産後の人**— には絶好の滋養料、衰弱を防ぎ胎兒の發育をよくします。特にツハリで食物のもたぬ場合にも、これは不思議のやうに納まります。

◇**腺病質、發育不良の子供**— には先づ何よりも「どりこの」です。美味しく飲みながら、血色よくなり、ムク〳〵肥つて參ります。

◇**老衰の人**— が用ひれば諸機能若やぎ、元氣が出て參りますから、自然長命を保つことになります。

◇**發熱時の榮養料として絶好**— 美味しくて口當りが良いから高熱の時でも飲めて榮養が攝れます。

健康の人もゼヒ御常用あれ！

定價 一圓二十錢
全國の信用ある藥店、百貨店
食料品店にあります

トテモ
美味しい
家庭の飲料

「どりこの」は素晴しい滋養料であると同時に、甘かな美味、上品な香氣を有する立派な嗜好飲料です。
六七倍の水または湯に薄めてお茶やコーヒーの代りにお用ひ下さい。

美味しい飲み方
◇食パンにつける……と上品な味がします。
◇蜜豆に入れる……と實によい味になります。
◇牛乳に……入れると滋養價が倍加します。但し牛乳はさめてからお入れ下さい。
◇生葡萄酒やウイスキー…にお入れ下さい。
◇カクテルに……入れたのも妙味があります。
◇ホットケーキやオートミルに「どりこの」を入れますと非常によい風味です。

事務繁忙、受驗準備、運動、勞働等……
精神、肉體の疲勞には
是非どりこの！

（發賣元）東京・本郷
大日本雄辯會講談社代理部

（總代理店）玉置合名會社 ◇（布哇・米國特約店）住田物産株式會社 ◇（諸外國特約店）三井物産株式會社

D…102

島谷汽船出帆
○寄港地＝大連、鎭南浦、仁川、群山、木浦、釜山、[illegible]
大連直行（大連汽船天津航路接續）

[illegible]
△鮮海丸 十月十六日未明　△大成丸　△長成丸　△明石丸 [illegible]
裏日本北海道行（釜山、木浦經由）樺太

鎭南浦發 代理店三和町 日鮮海運出張所
△鮮海丸 十月廿一日午後　△大成丸　△長成丸 十月廿一日午後　△明石丸 十一月二日午後（臨時寄港地新潟）

仁川發 代理店本町四 日鮮海運株式會社（臨時寄港地新潟）
△鮮海丸　△大成丸　△長成丸　△明石丸 十月廿三日午後
○各船共三千噸級優秀貨客船ニシテ無電裝置アリ
仁川代理店 本町四ノ二 谷岩船株式會社出張所 電話五八五番
日鮮海運株式會社　京城代理店 國際運輸株式會社支店　鎭南浦代理店 日鮮海運出張所

定期出帆 朝鮮郵船 博多航路（博多行）
慶州丸 十月二十六日 鎭南浦發 西鮮各港經由博多行
金剛山丸 十一月二日 雄基發 北鮮各港經由博多行

仁川出帆 代理店國際通運支店
東京行 長壽山丸 十月一八日　大阪行 漢江丸 十月一九日　大阪行 慶州丸 十月二九日　三長崎鹿兒島角行 平安丸 十月二四日　安東大連行 會寧丸 十月二二日　青島大連行 京畿丸 十月十八日　鎭南浦行 平安丸 十月十八日　大連行 [illegible]　釜山上海行 慶安丸 十月二五日

木浦出帆 代理店國際通運木浦支店
京行 長壽山丸 十月二〇日　大阪行 漢江丸 十月二一日　濟州島行 咸城丸 十月一七日　長崎鹿兒島三角行 錦江丸 十月一六日　釜山上海行 慶安丸 十月二八日

釜山出帆 取扱店大池回漕店
東京西鮮經由 長壽山丸 十月二三日　東京北鮮經由 明治丸 十月二三日　大阪西鮮經由 漢江丸 十月二三日　大阪北鮮經由 漢城丸 十月二六日　長崎鹿兒島三角行 錦江丸 十月一七日　北鮮行 春川丸 十月二六日　西鮮行 金剛山丸 十月二三日　上海行 慶安丸 十月三〇日　江原道行 忠清丸 十月一七日　濟州島行 鎭城丸 十月一九日　大阪宇品行 立神丸 十月一九日　清津經由元山直行 立神丸 十月二九日

元山出帆 代理店國際通運支店
東京行 明治丸 十月二一日　大阪行 漢城丸 十月二四日　大阪沿岸經由 榮江丸 十月一八日　江原道行 咸鏡丸 十月一五日　鬱陵島行 長白山丸 十月二四日　雄基行 羅南丸 十月一六日　浦潮行 金剛山丸 十月二五日　宇品大阪行 立神丸 十月一七日　清津直行 立神丸 十月三一日
▲右之外各地共臨時船を配船致し船腹の調節を取計ひ居候

日本郵船出帆
歐洲行 香取丸 横濱 十月一九日 神戸 十月二二日 門司 十月二四日
桑港行 春洋丸 横濱 十月二〇日 神戸 十月二〇日
濠洲行 賀茂丸 神戸 十一月六日 長崎 十一月九日

朝鮮汽船出帆廣告 扱店釜山本店
麗水行（急行）毎日午前十時 午後八時
木浦行各港寄港 毎日午後二時
馬山行各港寄港 毎日午前[illegible]時
統營行（急行）毎日午前十一時
九龍浦行各港寄港 毎日午後[illegible]時
方魚津行各港寄港 毎日午前九時
木浦出帆 扱店木浦支店
釜山行各港寄港 毎日午後八時
京城南大門通り

朝鮮郵船株式會社 本社 電話[illegible]　釜山支店　元山支店　木浦出張所　仁川出張所　京城代理店　[illegible]

小唄と行進曲振付け すばらしく出來上る
さすが吉三郎師が手にかけた 見事な曲線美

優雅な踊り （上）京城小唄の『山は北漢流れは漢江』のところ（下）は大京城行進曲の『伸びよ翔ろよ天までも』終つてモダン娘からしとやかな京城娘に移つた所のポーズ

わが社が京城に捧げた歌曲『京城小唄』『大京城行進曲』はわざわざ東京から驅けつけた若柳吉三郎師の努力により

いよく舞踊 となつて現はれた。師匠を迎へた京城若柳會では目下連日猛烈な稽古をはじめてゐるが、吉三郎師も特に精魂を打込んだ仕上げたものとて、振付けをなし、愛弟子と共に血みどろになつて踊り續けてゐる。十四日の京城若柳會本部は名歌曲を中心に若柳師、美しい踊り子が一體となつて踊り狂ひ眞に無我境のうちに深淵なる

藝術の殿堂を 演出してゐた。調子のよい大京城行進曲、京城小唄の快よいメロデーが流れる―

京城小唄

長い袂をきりゝと翳し折つた美しい踊り子が二人宛二組が左右から舞臺に現はれ『あゝ山は北漢』でかざす手、漢江を見おろす仕業手で南大門を造つて舞臺廻りになる、ソールチヨツタくの拍手でホイと招く、第一の唄は舞臺一杯に半面になつて舞ひ、第二の唄で二人宛差向ひ、第三で斜に前後ろとなり、円で入り山型になつて最後の唄は丸く

圓形を作つて 舞ひ踊る

大京城行進曲

ジヤズが鳴え、朗らかな歌『行けば大陸……』に移つた時、銀紅色、臙脂のぼかしに長い振袖を着、髪を七三に分けた優雅でしかも快活なモダン京城娘に扮した踊子が三人ハンカチを手にして現れる『行けば大陸ら咲くパリよ』は汽車の回轉を型どつて、丁度ピーストンの樣にハンカチを振る。『踊りや上手より踊つて來るのは』『京城よいとこ』では縦ぎ切つた解しさが滿ちくた全身の躍動、『虹のかけ橋』で日本舞踊の

曲線美を現は せば間奏曲はダンスから取つた自然の騒ぎ手を入れ第二唄にかゝる。花が開く伸びの手振りから『春の京城は……』の陽氣な身輕いした『スポーツからホームランでは』カーンと鳴つたバツトの音につられて見上げる三三三二の拍手が巧に調子をとる、『舊に旅衣寝』に見取れるポーズ。間奏には純日本舞踊の曲線美を示す。『月の南山』で山を表徴し『踊る妓生』では長い袂け忽ち妓生の姿包帶となつて前後に打ち振りつゝ全く妓生の舞ひ姿そのものゝ如く、ついでめうと連れの踊を羨ましさうに眺める。『銀の水ブラ』から

モダン京城の 娘となり漢江の流れにタバコの吹殻を捨てる身こなしも意氣だが最後の伸びゆく大京城を表徴する背一ぱいにからだをあげて伸びる——歌終つて最後の間奏の間にしとやかな日本娘に變つて幕となる………

敬へるものも、敬へられるものも一生懸命だ、總てを忘れて、汗みどろになつてゐる。この眞劍な人達の力一ぱいの努力が現はれる日——二十二日夜から

喜樂館で蓋を あけるわれ等の歌曲の發表舞踊會こそ、四十萬府民の絶對に見のがし得ない劃期的な催しである

來青閣のプロ
一般に無料で公開

『京城小唄』並に『大京城行進曲』發賣記念たるけふの催しの中來青閣での映畫と音樂の會は入場無料で一般に公開されるがそのプログラムは左の通り

一、レコード演奏セール商會提供
一、ハーモニカ演奏リードバンド
1、（イ）發光、（ロ）祝典
2、（イ）こほろぎの踊り（ロ）ニューヨークの美人
3、波濤を越えて
4、（イ）ハンガリアン舞曲（ロ）船唄
5、バグダツドの酋長
6、獨奏 未定
（三）映畫
1、京城小唄（未定）
2、娘青春變裝六卷フオツクス社提供

レコード發賣の樂器店

『京城小唄』並に『大京城行進曲』のビクターレコードを發賣する府内樂器店は左の通り

イトウ商會本町二丁目▲朝鮮樂器商會鍾路二丁目▲高橋樂器店漢江通り▲向井時計店太平通▲鈴木樂器店本町二丁目▲山口樂器店本町二丁目▲丸菱商會漢江通り▲國華堂漢江通り▲近澤商會樂器店本町四丁目▲朝日樂器店本町二丁目▲壽屋樂器店鍾路二丁目▲明時堂南大門通▲三越樂器部本町▲セヤマ樂器店本町一丁目

雜業者狩り

京城神社祭禮を控へ本町署では十四日から三日間管内雜業者取締を行ふ事となり第一日八十餘名を引致取調べた

愈よけふ レコードデー
全市に渦を卷く ◇—その人氣

昨十四日夜DKからの放送で第一聲をあげた『京城小唄』並に『大京城行進曲』のビクターレコードはいよくけふ一齊に發賣せられる、京城全市の人氣を完全にさらつたわれらがこの唄は京城を象徴するものとしてふさはしく、將來に殘るものとして生れ出づる今日の日が各方面に記念されることであらう

神宮競技第五日
大邱勝つ 8A—5 對仁川南商業

第七回神宮競技大會、中等學校第一回戰大邱商業對仁川南商業の試合は、十四日午後二時より京城グラウンドに擧行、仁川先攻、審判（球）龜井（壘）小野原、佐藤二君

仁（先）	0	0	0	0	0	0	3	0	2	5
大	0	0	5	0	0	0	0	3	A	8A

◇第一回（仁川）鹿野三振、山本遊飛、龜石四球、投手暴投に二進したが二瓶の遊飛に三壘へ走り刺され内藤三飛

◇第二回（仁川）橋口以下凡退▲（大邱）片四球を利し矢田のバントに進んだが、後援續かず

◇第三回（仁川）小川以下凡退▲（大邱）一死後佐田三遊間安打に出で龜石一壘手頭上を大きくバウンドする安打で一壘三進し龜石二盜、二瓶の三壘右を抜く安打に佐田得點、内藤の三前で龜石本壘に突進し挾殺されたがこの間に走者二、三壘を占め片の中前安打に二瓶、内藤得點、矢田の三前一壘惡投に片二壘から得點、田中の三前失に矢田も得點し大量五點を入れ斷然リードす

◇第四回（仁川）二死後藤本左中間に二壘打を放つたが、橋口三振▲（大邱）無爲

◇第五回 兩軍凡退

◇第六回（仁川）江藤四球を選び郷矢三壘手前で大きくバウンドする安打につゞきこの日わざわざ仁川より來援の仁商應援團熱狂す、鹿野中飛後山本四球で滿壘、藤木の遊飛走者封殺に二壘に投じたが間に合はず野選となり江藤得點、その間に三進した郷矢も二壘手の落球に乘じ得點し橋口右前安打で山本二壘からホームを衝き好送球に刺されたが池崎中右間に安打して藤本得點、仁川三點を返し元氣づく▲（大邱）（仁川）片四球で出たのみ

◇第七回（大邱）龜石遊壘右を抜きに出たが、郷矢三振、鹿野一邪飛▲（大邱）二瓶四球、内藤中飛、片遊飛に二壘打を放ち

◇第八回（仁川）山木以下凡退▲（大邱）一死後徐四球、三戸左前安打、佐田四球で滿壘となり龜石の左翼左を抜く三壘打で走者一掃し勝敗決す

◇第九回（仁川）池崎遊前悪投に出で二死後小川の二三振で得點に至らず

大邱 打數34 得點8 安打10 犧打1 盜壘5 三振1 四死球5 失策2 殘壘6
仁川 打數33 得點5 安打6 犧打0 盜壘1 三振10 四死球4 失策4 殘壘6

備考 試合時間一時間卅八分▲二壘打 藤本、郷矢▲三壘打 龜石▲暴投 池崎一

排球
馬山高女と二高女勝つ

馬山高女 二一—〇 淑明
二高女 勝つ

籠球
二高女と淑明勝つ

二高女 前半 二二—一四 後半 二〇—一一 釜山高女
淑明 前半 一七—二 後半 二一—四 進明

阿片携帶の支那人逮捕

【仁川發】仁川署高等係林部長は十四日挑戰仁川府支那町を徘徊する怪支那人一名を本署に連行目下取調中であるが、右は支那山東省生れ張書元（四五）といひ數日前靑島より阿片二貫目を携帶して來仁したものである

アツと云はせる 朝鮮人側の珍趣向
例年にない盛大な 京城神社恒例大祭

來る十六日より十八日まで擧行される四十萬京城府民の氏神京城神社の恒例大祭は目前に迫つたが、今年の當番區である第五區は朝鮮人側がその町洞數百十數町、氏子總代は八十人に及び去る大正十五年以來内鮮人協同の氏子として滿五年間奉仕を續け今回初めてその當番區に當つたのであるから數ケ月來町洞聯合會において度々總會を開き内鮮融和の一端として是非朝鮮人側の奉仕で純内地式の祭禮を粗漏のない樣執行せねばならぬと約三百人の係員達が一齊に白襟黒上衣の禮裝を新調して規律正しく立働き、内地側に劣るまいと熱心と意氣とを以てその練習に當つてゐる、殊に本年は龍山御旅所工事も竣工後執行漸く進捗して今回の祭典迄には神殿及び宿衛舍が出來上り、檜の香新らしい神殿にはじめて御神靈の渡御を仰ぐべく取急いでゐる、なほ本年は各町の神輿、屋臺等の催し物に劣らぬ朝鮮人側でも屋臺數臺を引き出し内地人をアツト言はせる趣向もあるらしく、例年にない盛大な祭典が執行されるであらうと

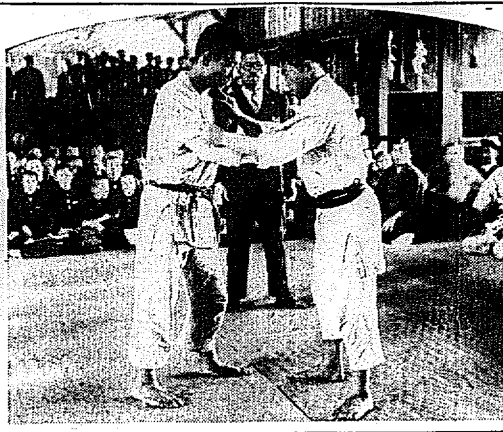

武專對全京城柔道戰

高知縣下の暴風雨被害
死者十三名、損害多大

【高知電話】十二日から十三日にかけ高知縣幡多郡地方は大正九年以來の暴風雨が襲來し、道路堤防の決潰橋梁の流失等被害甚大で、同郡東田村福田眞助（五）は十二日午前十時頃子二名と共に村内の橋梁を通行中墜落四名とも溺死し、又小學女生徒四名も學校よりの歸途激流に押し流され溺死した、又安藝郡室戸町の發動船政榮丸乘組員二名は激浪にさらはれ行方不明、柏島地方でも漁船の遭難あり、四名溺死、その他にも行方不明あるも不明、なほ十四日正午までの判明せる損害は橋梁の流失三十四、死者十三名損害百五十萬圓である

澁澤翁手術

【東京電話】澁澤榮一子は數日前から左腹壁に腫物を生じてゐたが十四日午前十時自邸で鹽田博士執刀、入澤博士立會で切開手術を受けた

神宮例祭 大煙火
富田氏の奉納

朝鮮神宮例祭たる十七日は奉祭院の富田秀三氏が奉納した徑六寸五分の大煙火および菊花大輪十發が早朝より打上げられる筈で煙火の中には奉祝旗が入れられてあり、當日南山の上空は一大偉觀を呈することであらう

武術や雅樂

朝鮮神宮例祭當日の神宮では生花の陳列、角力、擊劍等の奉納があり午後一時よりは李王職雅樂の雅樂も奏奏されることゝて當日の社頭は殷賑を極めることであらう

京城軍惜敗す
對武專柔道試合

十四日午後四時より全京城軍と武專との柔道紅白試合が行はれた、先づ池田事務局長は兩軍に對して一場の挨拶をなし、次いで古澤審判より試合上の注意あつて京城軍高商の鶴田二段と武專の新留三段より開始し鐵道の池化龍二段二人を抜いて引分け一時京城有利に見られたが武專の中村三段の猛斷に形勢一變し、小玉、山の内兩五段の猛闘も空しく不戰一人を殘して惜くも京城軍の負けとなり六時十五分閉戰

勝 百

三段新留（武）技あり（京）二段鶴田
二段田邊（京）小内刈（武）三段新留
三段植村（武）背負（京）二段田邊
三段池（京）小内刈（武）三段植村
三段池（京）小外刈（武）三段江藤
三段池（京）引分（武）二段辻
三段二好（武）引分（京）三段金
三段津村（武）引分（京）三段高橋
三段土居（武）引分（京）二段松尾
三段吉田（武）引分（京）二段岡田
三段岡口（武）引分（京）三段山口
二段長須賀（武）大外落（京）四段大野
四段大森（京）押込（武）長須賀
三段中村（武）拂腰（京）大森
三段中村（武）拂腰（京）岡本
三段中村（武）引分（京）五段井上
四段高木（武）引分（京）副將五段小玉
副將四段田中（武）押込（京）大將五段山内
不戰武專 大將 四段若林

木村八段の見た 菊池寛氏
文壇の大御所菊池寛氏と秋原六段の大熱戰。木村八段の名批評！當十一月號に發表。要家必讀！

獨女流鳥人日本に飛來

【東京電報】ドイツ女流飛行家エリ・バインホルン孃は本月中旬ドイツ發印度經由で日本に飛來するにつき十三日飛行許可を航空局に願出でた、航空局では近くコースを指定の上許可する筈

人夫の慘死

【平壤特電】平壤府八千代町福田某（二）は十四日午前八時五十分頃平壤大同江池水工事場で人夫として就業中、上層の土塊が墜落しその下敷となり應急手當の甲斐なく無殘の死を遂げた

神前總立運動

修養團京城支部にては今十五日午前六時三十分京城神社神前において神前總立運動を行ふ筈であるが一般の參加を歡迎すると

立教勝つ 2A—1
對帝一回戰

【東京電話】六大學リーグ帝大對立教第一回戰は十四日午後二時卅分帝大先攻にて開始結局二A對一のスコーアで立教勝つ、閉戰四時廿五分

帝（先）	0	0	0	0	0	0	0	1	0	1
立教	1	0	0	0	0	0	0	0	A	2

滿洲事變に奮起の八大學生
滿蒙視察團を組織 十六日夜東京出發

【東京電話】部下の、帝大、早、慶、明、法、中央、日本、拓殖の八大學生有志卅名は日支事變突發後の國際關係重大化に奮起し滿蒙視察團を組織し、來る十六日午後八時廿五分東京驛發急行で神戸に赴き十七日正午出帆のバイカル丸で滿蒙視察の途に上ることになつた、一行の旅程は十月廿三日大連を振出しに旅順、奉天、旅順、四平街、長春、吉林、ハルビン等を視察し廿九日奉天發平壤、京城、釜山を經て十一月三日歸京の豫定である

エ孃 大阪安着

【大阪電報】十四日朝羽田飛行場を出發したエツツ・ドルフ孃は午後一時五十九分木津川飛行場に安着した當地に二週間滯在京阪神地方を探勝する

秋の夜空高く— われ等の唄の第一聲
さく夜朗らかにDKから

◇……われらの『京城小唄』が『大京城行進曲』がけふ十五日に本社來青閣で街頭で一齊に紹介されるのを前にして、十四日夜DKのお骨折りではじめて大衆に呼びかけた

◇……何しろ朝鮮ではじめてのモダーン民謠がつくられたといふので、大衆の期待も大きかつたのであらう、DKには十四日の午前中からしきりに『京城小唄は何時から放送して何分位やるか』など電話の問合せが殺到し、DKの人々も『これなら放送する甲斐もある』と大變な力こぶの入れ方であつた

◇……京城小唄を唄ふ本券のりん子姐さんたちも、これが大衆に呼びかける記念すべき第一聲と大變氣をもみ、マイクロホンの前に立つまでに四回のテストをして自信をつけ、いよく八時十五分からの放送前にも、後に控えた三味線をしてふり返りく懸命の態であつた

◇……岩尾アナ君の解説から見えぬ電波のスヰツチは切られた。洗練されたりん子姐さんの咽喉から——古へから傳統のクラシツクな調子の中にモダーン味を盛つた『京城小唄』の流れる樣な音律が傳はる。りん子姐さんも三味線の姐さんも我を忘れての唄ひぶりだ『ソールチヨツタくく、ソールホイ』……DKの係員も耳をすまして聞いてゐる

◇……つゞいて三分間をおいてヴイクターレコードによるわが社懸賞當選『大京城行進曲』がエレクトラーにかけられた。これはまた『京城小唄』と別趣の朗らかな明るい今日から明日にかけてのモダン大京城のテンポである。心も踊るマーチだ……かくて前後十五分間

◇……時間は短かつたが、明るい京城を代表する半島最初の新民謠は全半島の澄んだ秋の夜空に大きなく波紋を描いたのであつた（寫眞は中央がりん子さん、向つて左の三味線紛さん、右が千代松姐さん）

中等校庭球戰
藥專主催 十六日に擧行

來る十六日午前九時から藥專コートに催される京城藥學專門學校主催秋季中等學校庭球大會は第一回全鮮中等學校庭球大會後の庭球シーズンに異常の人氣を呼びすでに五十數組の參加申込みがあり、その日の盛觀も期待されるが、申込期日も十五日で切れるので希望者は至急申込まれたいと

趣味講演

日時 十六日午后七時
講師 日本音樂協會講師 高知音樂院長 深瀬薫氏
演題 此の母にして此の子あり
入場無料 但し場内整理料金十錢を申受けます
本社 來青閣

失權株式競賣公告
一、戸田農具株式會社株式券六拾株 一株ノ金額五拾圓也 第一回拂込濟
右ハ京城府北米倉町一〇六番地戸田專吉ノ所有ニ係ル同株式會社株式第二回拂込金不拂ニヨリ失權ト爲リタルモノニシテ昭和六年十月廿七日午前十時前記會社ニ於テ競賣ニ付ス
昭和六年十月十四日
京城地方法院 執達吏 丸山直

利益多大 自動車自轉車修理 タイヤ修繕機 ゴム靴修繕機 絹綿製綿機械 修繕法無料教授スグデキル カタログ進呈 大阪浪速區櫻川一丁目 曾村井博 電話1630

診察時間 宅診 午前 往診 午後
内科 婦人科 小兒科
藤江医院 京城府光熙町一ノ三五 師範學校前入ル

虚弱に滋養と強壯 無臭ニンニクエキス 代金 百目 五十目 三十目
滋養卵油 鰻油
井上又七

コドモのかぜねつに オイン

滿山錦繡 金剛山の紅葉 十月二十日（京城發十月十九日夜）まで 毎日夜行電車運轉 金剛山電車

頭痛にノーシン

おみやげの御用は 京城府本町二丁目 電話本局二五〇番 海市商會へ

天下の絶景 内金剛
内金剛を探府して初めて金剛山の所景を知る御探勝の節は是非内金剛旅館に御泊を願ひます 旅館は長安寺ホテル南隣、絶景たる松林地帶に位置し内金剛最古の旅館として多年誠意の二字を標榜とし御期待に副ふ樣努力して居りますから必ず御來宿を願ひます

養鷄及家畜飼料 京城府古市町 電話本局五四二番 （御通知次第配達致します） 澤浦精米所飼料部

東萊溫泉場 新館落成 溫泉御旅館 淸楚閑靜 蓬萊館 電話五番 ▲内湯完備家族湯五個新設

純毛毛糸 ビーハイブ

東洋製菓の ビスケット ニレット シンアロルート

中學新制 數學講座 （最新刊 受驗に最適 内容見本進呈） 發行所 東京神田錦町三ノ十一 數理書院

學生募集 第一航空學校 千葉縣船橋町 （規則呈）

新製 純植物性 百番 本椿ポマード 合資會社 三宅堂

電灯代用 家庭用瓦斯ランプ カタログ送呈 大阪市西區サツマ堀 近藤カーバイド商店

京日案内
貸家 旭町一丁目一〇四番地六、四疊二、三疊 其他 問合は電話本局二三一番 又は隣家へ
貸家 西大門町二丁目六十五番地 英國式洋館 心地良く敷臨せる洋室 間數多し
女中 午後四時すぎ迄來談下さい 龍山元町一ノ二八 平井硝子店
菓子 店舗安賣 家賃安し 京城府古市町 西村方
賣地 大和町三丁目 神社附近 坪數其他 御希望の方は電話へ
恩給 有利に御融通申上ます 京城府古市町 澤商會
雜誌 古本買入 京城明治町 電話本局
恩給 時計現金貸 京城府若草町 電話本局二六一〇番
電話 三越商品券 高價買取 明治町二丁目 電話本局四一一〇番
特別案内 淋疾黴毒・ぢ疾 京城明治町（浪花館裏二丁目） 電本三〇九〇 塩井医院

凍えた花 (149)

伊藤松雄作
寺島紫明畫

逼迫（八）

結局三人の會合は爛醉に終つてしまつた。

が、美子は、ベッドに横り乍らも考へてみた。

（シユミットのすゝめてくれる歐羅巴行——も面白いな）と——

翌る日は、正午近くたつて、王彩姿だけが横濱へ歸ることになつた。

照井は、胃の激痛に襲はれて、一睡も出來なかつた爲、朝にたつて醫者を迎へ、注射をしてもらつた所爲か、昏々と眠つてゐた。

美子は、王と輕い朝食をすませると、ポーチへ送り出し乍ら訊いた。

『井上か、まだしも——』

『どうせ、みんな踏んでゆく道の敷石よ、その一つ一つがね』

『——』

王は、唇をゆがめて、意地に笑つた。

『シユミットに逢つたら如何です?』

『さうね!』

『照井、うるさいですよ』

『うむ!だけど、身體があんなぢやア、踊りさうにもないのよ!』

『明日はハマへ來たらどうです』

『明日?』

『さう、明日です』

『明日ね——』

美子は八島の船が横濱へ着く日

『どうです、明日、都合がわるいですか?』

『別に惡いことないけど、反つて都合はいゝのよ、恰度明日知つてる人が歸朝するんだから、出迎へかたがた、出かけるのも……』

『成程!』

美子はポーチの上を、靴音たてて歩きながらもう一度考へた。

（八島の歸朝に、もし綾子がお迎へに出てゐたら?——さうだ反つて面白いんだがな、それも口實のひとつになる。親族の老人達にも、八島と綾子の關係を誇張していひたてゝやる。そして一方八島には、綾子と照井との關係を訊いてやる——さうしたら、完全に……いかに寛大な八島だとしても、まさかに綾子が照井に犯され、しかも姙娠して投身自殺を企て流産したなどと知つたら……）

美子は惡魔的な喜悦に、ほくそ笑むのであつた。

『ゆくわ、明日、えゝ、シユミットさんにさう云ふといて頂戴、グランドでも逢ひたいつてね』

『ね、王さん、照井、身體をひどくこはしちまつてるわね』

『さうらしいです』

『しかもひどいのよ、仕事の方、どうかすると、姿にたかる氣でゐるの、弱つちまつた……』

眉を八の字にひそめて——。

『つくづく日本嫌になつちまつた シユミットさんにことづけて頂戴、ヨーロッパ行のこと、眞劍でもないつてね』

『よろしい!シユミットだつてたいした人間ではない、しかし、照井…』

だと言ふことを思ひ出した。

（いつそ船へ出迎へて、話をつけちまはうかしら、照井の云ひ草やないが親族一統列座の前で、何も二人して婚約破棄のことを宣言するまでもあるまい。眞實云へば自分自身あつさりと、小川家には何のひつかゝりもなくなつてゐるんだと、宣言してくれさへすれば、そして、山川家へよりついてくれさへしなければいくら頑固な老人たちだつて……）

そんな風に考へた。

圍碁新局（五）

先々先先番 中川新（三段） 伊藤梢子（二段）

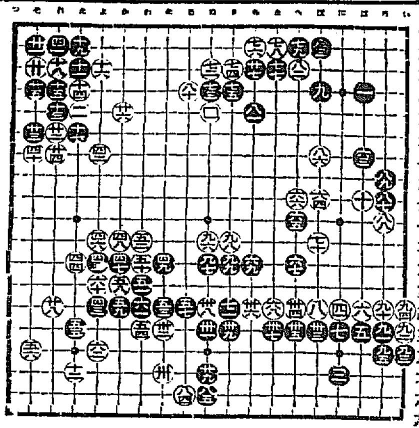

ち五 ぬ十八 ろ八 い十六 ぬ十二
へ三 ほ七 ろ十四 い十四 り十一
は三 ろ九 ろ十五 ろ十六 り十二
る十八 ろ十 い十五 ぬ十一 ぬ五

讀者らん

▲支那に於ける日鮮人排日は月を追ふてはげしくなつて來ました在支日本人の工場や商店は全部休業の狀態にあると聞きます、それに引かへて京城府內を通つて見ますと支那料理店や支那人理髮屋、何時も日本人客で滿員です私はひまの時は彼等の日常に氣をつけて居ますが彼等は日本の品はやむを得ぬ物外絕對に買はないことにして居ます、家具やせともの迄支那から取るがまた支那人同士の賣買で日本品は絕對に買はぬ事に極めてゐる樣子です洋服等はつい近くに日本人洋服屋があるのにわざ／＼露西亞人を呼んで買つてゐます、要するに金は日本人から取つて日本の物は極力買はず必要なものは外國人から求めてゐるので日本の金を支那人に渡したら鐚一文戻りませんとの一體から實行致しましよう!……支那床の三十錢や支那そばの二十錢位はどうでもよいゝいはず足も支那の排日がおさまる迄（愛國者）

▲月下體育シーズンの最中となつた京城グラウンド前京城運動場附近の交通危險防止策として一、保安掛に安全指導を嚴重されたいこと一、高陽郡廳前に置かれる多くの自動車を現在公設運動場になつてゐる訓練院の一部におくやうに置場をつくつてもらひたいこと右至急當局の御一考を煩はしたい（東部代理生）▲『全北の一希望社友』よ、空虛なる思想の裝飾に對して偶像的信仰を止めよ。全く破壞せられたる人格の經濟に對する道德的稱讚をやめ!後悔さへすればそれでよいのか、實に後悔なるものはチヤウホウなものだ!『君たちは毎月あんな立派な感想が書けるか』とは恐れ入る少とも僕は郡香より眞實性があるつもりだ。君のやうな信仰者がゐるからこそ希望社は依然として僞裝者的存在を續けるのだ。パリサイ人に呪ひあれ!（忠南大田生）▲十三日朝

今日の新刊

（總務局圖書課調）

（邦文部）朝鮮總督府▲朝鮮古蹟圖譜（十一）朝鮮總督府▲耕地改良擴張事業調査報告書 朝鮮土地改良部▲工務之友（第二號）須子秀直▲朝鮮の教育研究（十月號）熊岡訓育▲蠶業の朝鮮（第八卷第十號）渡邊武祭▲臨戰（十月號）安東進山中正雄▲いちご（十月號）吉原勇▲祭時報（九月號）久山治郎吉▲土地と青年（第十九號）川畑俊雄▲とりゐ（創刊號）手塚道男▲軌道（九月號）永井勝三▲朝鮮貯蓄（十月號）中山正雄▲步七五軍報（第七號）和泉健太郎▲帝國朝鮮月報（第八號）木村丑之助▲京城鐵工業組合月報（第二號）橋川國告▲湖炎治療法 阪部一郎▲京城帝國大學醫學部紀要（第一卷第二號）京城帝國大學

（鮮文部）申光（十月號）朱耀翰▲批判（十月號）宋奉禹▲青年（十月號）福河斗▲明德（第十二號）張德縣▲金融組合（第三十六號）小口弘▲朝鮮藥業組合月報（第四十一號）李吉熙▲崗山郡政報（第八十九號）劉德安▲高麗蠶業會報（第四十五號）王世瑢▲醫設遺稿 具鶴書

出版界

◎東亞法政新聞（二二八號）二十錢、京城南大門通五ノ四その社
◎朝鮮實業（四九號）十五錢、釜山大倉町二ノ二二その社
◎文戰（十月創作特輯號）特輯創作には岩藤雪夫『組織だより』田中忠一郎『血をつなぐ者』中井正晃『密閉』里見欣四『報復者』井上健次『信號兵』等々力德重『部落の顏役』今野賢三『現實の闘ひ』前田河廣一郎『朝鮮』など。評論には『プロレタリア文學十年』掘川二郎『爾宗、軍部、ブルジヨアジー』文藝講座山岡良一『極左主義とは何か?』藤原勇吉『實弟の唯物辨證法主義に就いて』その他國際戰線、十年（山川均ほか三氏）詩、など（三十錢）東京中野町上町二八労農藝術家聯盟內文戰戰線社

演藝案內

本町五丁目 朝日座

十月十四日ヨリ

一九三一式高速度舞踊と新藝術

川畑勝子演藝團

東部舞踊界の名手川畑勝子の和洋ダンスの妙技に配するに一座が素晴しい珍藝妙技の腕比べグロあり、エロあり爆笑百出近代演藝の完成したる大編譜は口を開いて皆様を御待ちして居ります

◎但し十七、十八兩日は晝夜二回興行 毎夕六時開場

黄金町 大正館

松竹直營 十月十五日より秋季大祭記念名番組

純たる中秋の半島映畫戰線に秋の王座を目指さす松竹キネマ代表の三大豪華篇の揃ひを見よ

松竹キネマ蒲田作品 監督清水宏 撮影佐々木太郎

現代劇 **岐路に立ちて** 全卷

結城一郎 川崎弘子主演

松竹キネマ京都下加茂超特作時代劇

サンデー毎日誌上所載獨占映畫化 原作長谷川伸 脚色悪魔之助 井上金太郎監督作品 撮影杉山公平

馬頭の錢 黄金鬼篇 舞の卷

林長二郎 人社第一回主演 坂東好太郎 特別出演 小泉嘉輔 須磨子 浦波須磨子 中村吉松 大林梅子 共演

松竹キネマ蒲田超特作代表現代劇

自然的戰篇の好評を承けて期待の後篇

大阪毎日新聞紙上連載小說映畫化 巨匠島津保次郎監督 原作佐藤紅綠 脚色伊賀上邦夫 金上製作 木格的監督作品

野に叫ぶもの 後篇 全十卷

鈴木傳明 及川道子 武田春郎 伊達里子 高田稔 澤蘭子 秦野秀夫 鈴木歌子 岩田祐吉 主演 山內光 共演

日活 喜樂館

日活 配收劇 發成功 記念特別大興行

久しく開館を休業して居りました當館は明朗な新裝の上、正に今度を期して大衆の熱狂的人氣の壯觀と共に興味二題の豪華番組...（判讀不能）

十一日一日より封切

監督 岡田敬 主演 高田稔

香椎の馬方 全七卷

久米正雄 原作 坂東巴左衛門 阪東三郎 小松みどり 伊奈精一 助演 日活太秦撮影所現代劇超特作

監督 阿部豐 主演 新人

密偵 全十卷

菊地良一 三井秀男 吉井康 如月玲子 秋吉章 助演

明治三十一年の春日露の風雲急を告げる極東政策の頭を擧げ出した時、手に汗を握らせる大活劇

京城 京龍館

帝キネ 錦絵 十三日より三日間上映

大東亞キネマ京都の映畫陣 超特作大時代劇

忠次笑へば 原作 伊藤大輔 監督 後藤岱山 主演 駒子演

歌川絹枝 賀川長三郎 助演

忠次笑へば人を切る忠次が男の意氣…のその程を…

東亞キネマ現代映畫 雜誌『朝日』所載

瞬く明星 衣川光子 小川雪子 共演

北岡麟 里見明 お山の夫

セルヅニック特作外畫 コンスタンス・タルマッヂ嬢主演

輝やく女性

大阪毎日新聞 巨匠伊藤大輔監督作品 大河內傳次郎主演

鼠小僧旅枕 全八卷

新興英助 伏見直江 光岡龍三郎 橘小三郎 伊藤寧子 林 大山建男 若月秋水 山口佐喜雄 助演

江戶の巷に跳梁せる怪盜鼠小僧次郎吉は此の度びとめて旅の心願を果さんとして江戶にのぼる、親子の心の方末は…

仁川 朝鮮劇場

十三日より五日間封切 ◇パラマウント社超特作全發聲映畫

掠奪者 全十一卷

エドウイン・ケリユウ作品 ゲイリー・クーパー氏主演 ベティー・ジヨンソン ウイリアム・ボイド ハリー・クリーン 助演

物語…クーパー氏の本格的挌鬪場面…この掠奪者!

◇パラマウント社提供 アーネスト・シュードサック氏製作 驚異すべき實寫映畫

マキノ 中央館

◇パラマウント社の

ランゴ 全九卷

アルフレッド・ウイリアムス撮影

物語…これは單なる實寫映畫ではない。シユートサック氏はその原作を組立てるや、十八ケ月に亘るスマトラ奧地の冒險撮影を敢行した

次週は…放浪の王者…と…巨人…

拾參日封切超特別提供

新興キネマ本年度悲劇五大作品中の最大最高篇

紅のばら 全九卷

佳人牧英勝 久米譲子 高島愛子 助演

死出の哀曲

パラマウント社超特作 ロランド・ヴイリー氏監督作品

ウォール街の狼 全八卷

パクラノヴァ ジョージ・バンクロフト氏 主演

東亞俱樂部

十三日より三日間

一天を照らす 曹洞宗大本山總持寺公認

大衆的金十錢

常濟大師

天晴れ若者 帝キネ大時代劇

赤陽に映えて

美しき快漢 全七卷

松竹 村田實子 東良之助 尾崎静子 助演

浪花館

十月九日より

女雲右衛門一行

京城本町 京城演藝館

十月十四日より本京城へ來りとして

大和ダンス一行

1 銀座風景 2 岡惚れしてもいゝことよ 3 モダン地獄 4 ホテルの大事件 5 踊りの秋 十二景

阿波共同汽船出帆

利通號 芝罘、威海衛、大連行 十月十六日午後二時入港
共同丸 十月十八日午前二時出港
長山丸 大連、天津行 十月十六日午後一時入港

代理店 仁川海岸町四 野口商會 電話二四番・一七三番

仁川出帆豫定

鮮航同盟會 仁川支部

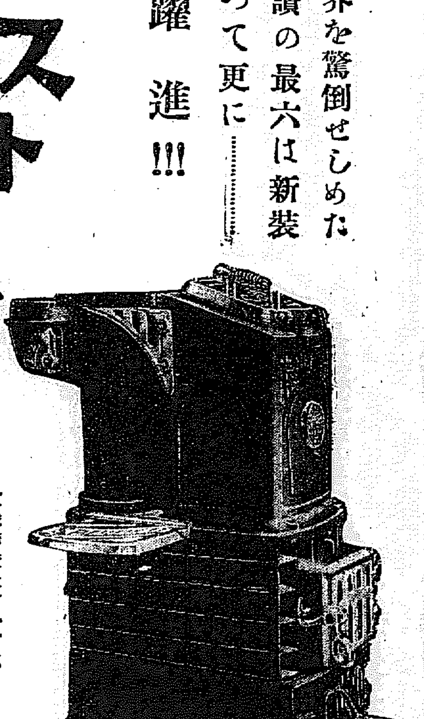

最六ストーブ

PATENT TRADE MARK 最六 SAIROKU

斯界を驚倒せしめた絕讚の最六は新裝成つて更に躍進!!!

發賣元 京城府黃金町一丁目 三井物產株式會社 京城支店

特約店

京城 三國商會本店 / 同 各三國商會出張所 / 同 六三商會 / 平壤 昭和組 / 鎮南浦 富田紙店 / 安東 三井出張員 / 大田 富士商店 / 裡里 士串商店 / 群山 千頭石炭店 / 全州 松本商店 / 木浦 守田千助商店 / 同 三國商會支店 / 大邱 三國商會支店 / 釜山 江頭商店

釜山 江頭商店出張所 / 同 五島伍郎商店 / 浦項 中谷商店 / 統營 岩本商店 / 鎮海 岩見商店 / 元山 小泉石炭店 / 成興 渡邊商店 / 城津 黑田石炭店 / 同 植住石炭店 / 羅南 田中金物店 / 清津 河村商店 / 會寧 山田洋行支店 / 間島 山田洋行

本店 京城府南大門通一丁目十四番地

株式會社 漢城銀行

取締役會長 白完爀

專務取締役 堤永市

支店 南大門、東大門、西大門、水原、大田、大邱、釜山、開城、平壤、平壤大和町、本町

淸酒の精華

最高品 鮮產第一

釜山・馬山 カンタホジカ

原田吟醸

燈火親しむ机上にノーシン

パタコのみの

カモス齒磨

拜んじやケチな野郎でも裏へ廻つて驚くな法被羽二重總裏で實は吸つても口中の磨きはスモカの心意氣 コウ 齒を見や

煙草 雜貨 化粧品 藥店に在り 定價 十五錢

450

淡き香りの明るさよ!

カテイフードの懷しさ

君知るや

レモン花咲く南國の
淡き香りの明るさよ
カテイフードの懷しさ
日に幾度と肌にして
うららかになりぬ
わが身もこころも

半島繁榮號

半島の京都
─であり、且大阪である
平壤の行く可き途
原料、交通の便兼ね備り乍ら産業の與らざる理據
座談會席上の主なる論點

日時　九月十二日午後一時半
場所　平壤公會堂
出席者　園田寛氏（當時平南知事）、李… 産業課長、上野府內務課長、藤田産業主事、朴商工會議所會頭、福島同副會頭、古莊同副會頭、和田一左衞門氏、福井武次郎氏、菊池一德氏（水曜會幹事）、青木戒三氏、倉橋次郎吉氏、江崎萬八氏、脇坂息之助氏、諸岡榮治氏、原田眞橘氏、長富一之輔氏、彩野… 經理部長、中丸好太郎氏、金丸直利氏、岩尾… 氏、横田虎之助氏、孫永… 氏、石本西日主幹、中村仁氏、田徳一氏、杉野… 一氏
（本社側）葛西經濟部長、加藤支局長、金森… 平壤支局記者

葛西氏（本社經濟部長）本日は皆様御多用の折柄にも拘らず、多數御出席を得まして誠に光榮に存じます。御承知の通り平壤は古今を通じて京城に亞ぐの大都市であり、その歷史も古く、今や工業都市として半島に冠たるものがありますが、大同江と云ふ舟揖の便あり、四通發達の鐵路を擁し電力豐富にして四周に無煙炭を持ち、殊に近來の形勢は當然延び得る素質を有しながら延び得ざるの憾みあるやに思惟せらるゝのでありますが、これらの點に關し各位の忌憚なき御意見を拜承致したいと存じます。序ながら日糖工場の最南翅用、コーン、プロダクツの事業着手その他の關係などに就ても御話を承ることが出來ますれば幸ひです

加藤支局長　知事さんに御願ひ………

園田氏（平南知事）只今承りました通り我が平壤は工業都市として伸びんとして伸び得られない憾があるといはれましたがそれは誠に同感であります　その伸びない原因に就いてはそれ〴〵專門家の方に讓つて私は將來のことに就いて少しお話申上げたいと思ひます、平壤は只

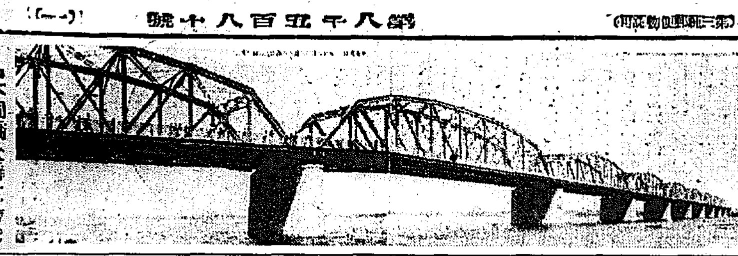
◇大同橋（全景）を望む

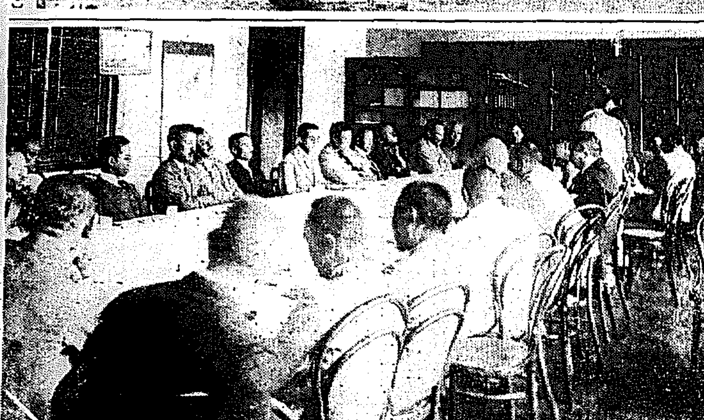
◇…平壤座談會

面から工業都市としてあるがな…は現在はコーンプロダクツの如き澱粉、製糖等の外にも燒酎の釀造などあらゆる工場があつて、各種の工業は稀薄だけは揃つてゐると申して決して差支ないと思つてをりますが、併し是等の工業の內或物は原料の問題が主となつてゐるのもあるし、又原料を主としてゐないものもある、その外他の條件をもつて設立されたのもある、何れにせよ、それが工業を起し得るだけの素質があり、平壤には現在の如く各工場が建設されてゐるわけである、或は交通の便があるとか或は水運の便がよいとか又或は工賃の關係があるとかしてその何れかの一に適してゐるからである、併し一面からみればそれ以上の如き理論にはあつてゐるが、實際においてはどうであるか、交通の便と云ふても北は新義州、南は京城だけで──物になるのは京義線一本だ、何等聯つた所がない、無煙炭坑があるにしても深く地下に埋沒されたものでこれを掘らなければものにならない又水運があるにしてもたゞ天然の便だけで何等人工を加へてゐないので要するに貿易都市として發展を計るには人爲を加へなければならない平元線も速に計りたい、又鎭南浦築港、水運としては大同江の改修等の如きも近く着手することになつてゐる、大體において計畫はしてをるわけである。將來動力の供給を仰げば勞銀も內地より遙に安いし、交通の便が追々計られるし、つまり交通、動力、燃料、工賃等の工業條件が揃へばその資本は內地からも得ることができる、又治水關係も今や着々進行してゐる又飛行場の敷地はすでに設計書を提出してゐるから近くできると思ふ、要するに西鮮地方の發展は將來にあり平壤の工業發展と相待つて進むことゝ思ひます、所謂如く西鮮一帶を中心として重要な地位にある平壤でありますので將來の工業を發展させる必要から申しても將來産業調査機關をおいて、例へば中央試驗所支所高等工業學校又は職工養成所の如きものを實現したいと思つてをります、只今は財界不況で如何ともなすことができないが將來には追々に工業を助長させる機關を建て將來の平壤を大工業都市として發展させたいと思ひます。

大島氏（平壤府尹）産業都市としての觀念は只今園田知事がお話されたので私が贅言を加へる必要はありませんが我が平壤は地理的に優越な點や耕地の豐饒たるところから申せば他道に比べて充分に發展する餘地のある所であり且又平壤は鮮民の朝鮮からすでに三千年の古い歷史をもつてをるが工業都市としては未だ未成品であるから將來官民協力一致して發展を計りたいと思ひます。それにつきまして昨年當地において産業調査會なるものを設けてその會員には府內における經驗家を網羅致しまして基本調査をやりすでに調査の終つたものもありますがその內容は第一回に調査したものは

一、中小工業の經營の合理化、たとへばゴム、搗精に就ての調査
二、府に適切なる工業的副業の調査、たとへば京內工業中副業に適したもので、府民生活の安定を計るようなもの等でこの項目の調査はすでに遂げたのであります、また三には府內の商業取引の改善、四、府內產業と金融運輸の關係等であり、五には府民に如何にせば低廉なる燃料を供給し得るかについての調査であります、そして府としては大體以上の五項目に亘り基本調査を遂げて將來產業都市としての平壤の根本方針を建てたいと思ふ次第であります

朴氏（商工會議所會頭）御指名により潜越ではありますがお話申上げます。しかし平壤の將來や現狀についてはすでに園田知事や府尹様から十二分のお話がありましたし私は餘り研究もしないから別にこれといふお話もありませんが、平壤府民として日頃感じてゐたことを一寸申上げます。平壤府の地形を極く小さく觀察すれば將來府として…は軍用地、南は線路で將來發展する地域は自然平壤南の方に進展しなければならない、そして船橋里の方に將來現在のような市街地を建設しなければならないだらうと思ひますそうするには大同江南岸に護岸工事を施して市街地と市街地との間に交通を便ならしむるために適當な場所に橋梁を架設する必要があります、つまり早く申せば現在の市街地と、將來の市街地たらむしべき船橋里との間に人道橋を架くるのが急務であると思ひます、大正十三年工事の時は內地方面の或る企業家が船橋里にビール會社を設立しようとしてその設計までしたのでしたが生憎その年に大洪水があつて船橋里一帶が浸水したのをみてその企業家はびつくりしてビール會社の設置を取りやめたとの事です、これは一つの生きた實例で將來ともかやうな例がおこるかも知れないわけであるから平壤を將來工業都市として發展させるには、先づ江岸における浚渫と、又大同江附近に橋をかけて對岸通りと交通を便ならしめるのが急務であります、そして治水工事が完全に整ひ交通が便利になつたら內地あたりの資本家は誰らでも誘致することができると思ひます

□□□□□　酒の湧出る岩

上戶殺ぐべよ、平壤には美人があるうへに又飲んでも〳〵盡きない酒の泉があつて昔の朋から汲々として湧出る酒岩といふのがある、何んと上戶衆の垂涎の話ではないかこんな不景氣に酒宴一杯が二十錢も三十錢も金を拂ふのは全く惜しいことである。飲みたければ飲みたいだけ醉ふて倒れても美人の前だ、上戶衆よさア〳〵平壤へ平壤へと申したいがそれは昔の話で今は酒岩の近處でも酒を飲むに失張り金が入るさうである。平壤浮碧樓の下東約十町の處にみるこ小さい丘がありそこには不思議な岩があつてその岩間より何時も酒がひとりでに湧いてでたといふてその岩を酒岩と名づけたのである、今の平壤の酒岩山もみなこれに因んだ名稱であるに違ひない古詞に遺つてある酒岩を詠じた詩に曰く『何日岩潮酒岩中有酒洞、至今流不盡、平壤多醉人』とあるのをみると宜ない事實でもないやうだがといふて本當だと確證することもできない話である、傳說は矢張り傳說的な奇異があつて平壤だけ今なほ口碑に傳へてゐる。

加藤氏　私の不調法から座談會が指名式のやうになりましたが、惡いので次第ではありませんが、これからは鐵道と運賃のお話を伺ひたいと思つてゐますが、例へば鐵道と運賃の如き又は産業地としての運輸に對する御希望等がありますれば……

彩野氏（コーン會社經理部長）私は內地からきたばかりで當社の御希望を申上げるわけではまだ平壤府に就いての話もありませんが、過日私の會社の事業に就いてある新聞で數回に亘つて書いてみましたが內容においては多少違つたところがありましたので、同紙の傳へるやうに私社製品のために國產の澱粉が脅威を受ける樣なことはないと思ひます。わが國に於る昨年度の馬鈴薯澱粉、コーン・スターチ及び同米粉の總消費額は什七萬噸で、內ビルマ、印度支那、ジヤバ等から澱粉は十七萬噸輸入され、內地生產の馬鈴薯澱粉は九萬七千噸ある。コーン・スターチは一萬五千噸あり、總澱粉の二割何分にしか相當せぬ。然も八千噸は米國から輸入される。つまり一萬五千噸から八千噸を差引いた七千噸がこれから本社がコーン・スターチを製造し出すと競爭圈內に這入る譯である、その價格の點からみても私の製品は百斤につき七圓から八圓まで位國產澱粉の約倍になるので實際において國產品とは到底競爭にはなりません。

中丸氏（朝鮮組合理事）鐵道運賃を後廻しにせずに、議題に上しては如何ですか

長富氏（商工聯合會會長）遲刻致しまして甚だ申し譯ありません、我平壤は、大同江の水、又は無數の石炭坑を持ちまして、將來大工業地となる確信は充分もつてをります、府當局で家庭工業に就いても調査を遂げてゐるやうですがゴム工業靴下等に就いては當局において熱心なる宣傳をした結果今では支那あたりにも出るやうでありますが今少し勉強しまして價格を安くしたら將來もつと〳〵盛況になると思ひます。更に我平壤は充分に地の利を占めてをるからそれを利用して當局で力を盡して下さつたら充分に工業都市としての名を上げることゝ思ひます

原田氏（…）座談會が少しく脫線したやうですが……

◇…大同江岸より牡丹台を望む

名古屋の陶器は百斤當り鎭南浦渡しが四十錢であるのに、當地から名古屋まで送るとせば鐵道で一圓二、三十錢掛る。その外平壤の工業の發展しないのは鐵道運賃に左右されてゐる點が多いと思ひます。內地のように特別に取扱つて頂いたりすれば非常に都合がよいと思ひますがこちらにはそういふ特典がないからつまり平壤の工業はその鐵道運賃のために行詰つてゐる

小中工業をはじめ平壤は工業地として地の利を得たと自他共に任じてゐると同時に消費地でもある。ただ、平壤は水と燃料があるだけでこれに伴ふ工業資金がないため遲々として工業の發展が進まないやうに思はれます又平壤附近には陶器の原料は至るところにあつて殆んど無盡藏であります、只これを指導する機關がないためにこれといふほどの發展もみないわけであります、第二には鍛鐵業が、どん〳〵發展するのは、そこには製鐵機關があるからですが、併し內地と取引で競爭の出來ぬのは一つは內地は古い錢を使用するのと鐵道の運賃が割高であるから結果である 業界が發達しても運賃で負ける點があります。

脇坂氏（印刷業）大工業は別として家庭工業は資本も要らず、一番手輕くはじめられるものですが、平壤には古から硯の生產地で今もなほやつてゐます。これらの如き簡單な家庭工業を發達すればよいと思ひます、單價が安くて資金もそう要らないから充分に發展させる餘地はあると思ひます。しかしこういふた小い家庭工業等には矢張り運賃の關係に左右されてゐる、此地で出來た硯と內地の硯との値段を比べると、この生產地で出來た品は却つて高い。內地硯は產地において多量に拵へるのと、それから安い運賃でどん〳〵輸出ができるから市場において自然安價で取引きできるわけであります、それから窯盤の如きも內地の…や尾の道邊りで澤山できるがかういふ細かい家庭工業の如きは容易く出來るだらうと思ひます從つて當局もこれ等の小工業を充分に庇護して戴きたいと思ひます、それから平壤の商品陳列所は今少し町の近いところに移轉して多くの人のみる便利なところにおいて、平壤でできた家庭工業品やその他をならべて置いて常に多くの人に見せて色々と參考になるようにまた他外から來た人にも平壤の生產物を廣くみて買ふやうにして、一方時々生產展覽會の如き催しを開いて工業に對する氣分を盛に宣傳したら大變效果があると思ひます

福島氏（商工副會頭）燒酎には平壤の水がいゝのですか

江崎氏（平壤釀造組合長）水は非常によいのです

吉田氏（電興會社）燃料の話が屢々出ましたがこの平壤の無煙炭合同の話は昨今はじまつた問題でなく、朝鮮無煙炭會社が出來てから約四年前に總督府からの御斡旋御配慮でその時からすでに合同問題がはじまつたのであります、平安南北道內にその內でも主として四ヶ所、即ち、三菱製鐵、江西炭坑の無煙炭、安州無煙炭、電興の四ヶ鑛區で、その外に個人の保留炭田も澤山ありまた此等の保留炭坑などを合同して一千萬圓の會社にすることになつてをりましたが、既設會社の評價が難しいので數ヶ月の短い期日では到底できさうもないので加工會社は後廻しとし保留炭鑛だけを先づ合同させておいてそれから既設會社を合併する組織にしたのであります新會社の株を既設會社に持たせ、重役も一人宛出し、そして組合を作つてその理事は總督府から任命して合同を促進させようとしたがとう〳〵それも纏まらずに今日までに至つたのであります、斯様に合同が難しくなつたのは既設會社の評價問題が大なる原因であつたゝめです、斯くの如く合同問題が遲々として四ヶ年といふ長い期日を經過する內に續く不況に乘じて外國炭がドシ〳〵這入るやうになり、漸次朝鮮炭界を脅迫するやうになつて昨今又騒ぎ出したのであります、又再び騒ぎ出した結果、その合同問題がどの位進んだかと申せば騒いだほどには未だ進んでをりません。唯…になつただけの話しですが平壤上だ合同氣分が…漲つて居ります…上げては困るといふて寧ろ合同をせずに銘々が競爭を續けて安い石炭を供給して貰ふやうにと仰言るがこれは間違つた考へで鴻基（ホンゲイ）は年々四十五、六萬噸輸入されるが、彼等は八割から十割の配當をする優良會社であり次は支那炭で、五年、七年はよいが交通が完成すれば大變だ。この二大强敵を控へて對抗は出來ぬ、それを向ふに廻して個々に競爭するとは思はしからぬことであります、我々は先づ支那炭が大量に這入る前に合同を促進させて立場を同じくする者は足並を揃へて外敵に向はなければならないと思ひます

原田氏　無煙炭は加工しなければならないのですか？　勞力の安いことゝで加工するのにどうして內地炭より高いのですか

吉田氏　その日〳〵のことに逐はれて充分に研究する余裕がありません、その加工方法は內地の方が却つて進んでゐるのです、つまり金をかけて色々と研究するからです、我々原產地の同業者は實に慚愧に堪へない次第です。粉炭を小さい塊で燃やすことが出來れば大勝利です

原田氏　北鮮から出る褐炭は安くてよく使はれてゐるさうですが……

吉田氏　支那人は土をまぜて直ぐ使ふのですが內地人や朝鮮人はそんな汚ないことはようしないから餘り使ひません

藤田氏（府產業主事）平壤にも泥炭があればよいと思ひますが咸南道に澤山でるさうですね、私は何よりもこの溫突改造が急務だと思つてゐます、將來この溫突の燃料のために濫採される面積は一千六百萬町步に達してそれを十ヶ年間とすれば一萬六千町步の林野を荒すことになります、今佐藤さんのお話の通り中小工業の不振は燃料に重大な關係があると仰言いましたが、一般燃料を調査するには先づ溫突を改造しなくてはなりません　この溫突改造は誠に急務で一日でも速く改むるやうにしなければなりません。話は別になりますが鐵道の用品も一度で買はずに各主要都市に分けて購入することにすれば大變喉動になりますが……

加藤氏　平井さん（日本製糖）あなたの會社が原料の關係で咸鏡南道に移轉するとの噂がありますが、どうですか？

平井氏（日本製糖）その問題は會社の內輪の問題であるからこゝでは何んとも申されません

加藤氏　製糖原料のビートは咸南地方が矢張り適地ですか

平井氏　一千尺以上の高原地帶でできたビートが糖分が多いやうです

福井氏　高原地帶でできたビートが糖分が多くてよいならばさう云ふ適地で原料を栽培して先づそこで粗製糖にしてきて本當の精製は此處（平壤）でしたらどんなものですかね……

平井氏　先程も運賃のお話しがありましたがこの砂糖も運賃關係で非常に困つてゐます。砂糖は內地で百斤四圓七十錢の砂糖が支那では稅金がかゝらないから四圓五十錢でたべられるわけですが、運賃關係から輸出することは困難で年約三百萬斤が剩余してゐます

原田氏　平壤の燒酒は質がよいといふてゐるが馬山酒のやうによくでないやうですが宣傳が足りないからですかね

金丸氏（發酵酒造會社）或はさうかも知れません結局宣傳が足りない關係からでせう

原田氏　諸岡さんあなたの會社の製品は朝鮮の特產品ですが運賃の關係はどうですか

諸岡氏（朝鮮商工會社經工所長）矢張り運賃の關係で競爭ができないです、內地は一車に十噸しか積めないが、朝鮮線は一車三十噸を積むやうになつてゐます、そしてまだ十噸以下は特定賃金制がないから困ります、朝鮮では一ぺん十噸以上三十噸の當用は滅多にありませんからね

原田氏　朝鮮鐵道の運賃制はその都市〳〵の工業にのみ考へてゐるだけで大局からみる對外的には一寸も考慮してないやうですね

福井氏　四千萬圓の巨費を投じて無煙炭機構を鎭南浦に作るといふことをきいたのですが、それよりも私は大同江の運輸をもつと計ることを寧ろ得策だと思ひます、無煙炭一噸につき鎭南浦機構で輸出費用をざつと計算すると船がかりが十六錢、鐵道機構二十六錢、それから汽車積が一圓四十錢かゝります、これにも拘らず地方費二十五萬圓をだしました民間から十五萬圓をあつめて鎭南浦に五千噸級の汽船を横づけにする機構をこしらへるといふのですが鎭南浦にのみそんな無用の巨費をかけてやるよりは平壤を起點として一方は鐵道、一方は船舶等でこの二つの運輸の道を當局は考へてはどうかと私は思ひます

古莊氏（商工副會頭）私は鐵道運賃の問題でたび〳〵當局にぶつかつたことがありますが一體鐵道局でどういふ方法で運賃率を設けるかと問へば朝鮮は內地に對しては總て特別會計になつてをり、總督府全體內では鐵道も獨立會計である。故に特別賃金を設けるといふことはできないといふてゐる、何んでも政府で定めてその通りにやらなくてはならぬ、さういふわけですから將來は朝鮮も鐵道局だけでも別途會計になつた曉でないとどうにも方法がつかないといふてゐます、尤も私のきいたのは一昨年のとですから今日どんなに變つたかはわからないが……

福井氏　三菱は朝鮮總督府より事業補助金を貰つてゐながらその製品は悉く內地にのみ賣つて朝鮮では賣らない、それはかりでなく鐘なんかはこゝで拵へたものを內地に送つて朝鮮に輸入をやつてゐるやうなことですがこれは國家的の分別の不徹底した話ですね

加藤氏　江崎さん、先程燒酎のお話が出ましたが平壤燒酎の詳しいお話を願ひたいです

江崎氏　燒酎工業は當地として相當重要な工業になつてゐますが總督府からはついぞ物質の補助等貰つたことはないのです　平壤燒酎は全鮮產額の三分の一で昭和三年度には九萬石に達してをります、全鮮に亘つて酒造業者の取締が統一されてゐないため或る道ではそれを嚴重にすると產額が減るといふて余りに嚴しくしない處もありますが、この平壤では相當嚴重に取締るけれども、產額が余り減らない咸興、南北道では當局が取締りを緩和したので業者は產額が殖えたといふてゐます、尤も近年平壤は燒酎に濁分が這入つてゐるといふて數百石の燒酎を當局が沒收してしまつたのですが何處の燒酎も陶器を使はないものはありません、朝鮮人は昔から陶器を常用の食器としてゐるにも拘らず、その陶の器で人が死んだといふことも餘りきゝません、今平壤の當局は釀造の燒酎を廢棄處分にしてもたは賊にとると云ふてゐるさうですが誠に困つた問題です

朴氏（商工會議所主事）平壤の我々が一番不快に思ふことは平壤を宣傳するに一に妓、二に牛肉、三に妓生を數へるがその內妓生を余り宣傳するために妓生の生產過剩で將に淫靡な巷にならんとしてゐます。妓生學校で來年卒業するものは約七十名で現在すでに營業してゐる者が總て三百名にはなりませう、これ等の多くの妓生の內二、三十名のいはゆる一流處は背廣の宣傳によつて相當に稼ぎますがその他は一ヶ月に一回呼ばれるか呼ばれないのがある、現金の四圓だに働くことのできない者が多いです。それはかりではない裏面には酷い生活難に苦しんで途に肺を病つてまで生活を立てなければならない悲境に陷つてゐます。斯樣な次第であるから徒に平壤妓生を宣傳されては平壤の花柳界は益々エロに傾くから平壤の妓生を余り宣傳せずに平壤は將來工業都市、歷史の都として名を擧したいと思ひますと同時に新聞でも此の點を……

孫氏（靴下製造業）私はこの座談會の席上で不滿を申し上げたいと思ひますが私は靴下の製造業でありますがまして少し話させて頂きます。靴下は元より大工業ではないです寧ろ家庭工業でないと、小中工業に屬すべきものだと思ひます、こゝで出來た靴下は內地製に比べて決して品質は惡いのではないのですが平壤靴下は朝鮮出來又は朝鮮人の手によつてできたのであるがために品質が落ちる樣に思はれてゐます、自然朝鮮人が主に製造してゐるから先づ朝鮮人向に重きをおいてそれに合ふように色合から足の寸法等を朝鮮人本位にしてあるから內地人にはそのお好みが多少違ふかも知れません、斯樣に朝鮮人向にしてなるべく朝鮮人の好みに適するやうにして拵へるにも拘らず內地品が却つてよく賣れてこの平壤製品はよく賣れないが、これは未だ宣傳が足りないからでせうか、當局の助力を要望します

藤田氏　今日學生向と朝鮮人向になつてゐる樣ですが宣傳が未だ届いてゐないと見へて生產地のお役人は一人もはいてゐるのをみたことがない

葛西氏　色々有益なお話を拜聽することが出來まして、有難う御座いました、種々な物ですが、ゆつくり召上つて柔い御話でも……では座談會はこれで閉會致します

無煙炭直接積込みと
大同江の舟運
隨伴する二大問題
運河開鑿＝大炭田採掘

總督府鐵道局にては昨年來事業の合理化、收益の增進を目標に種々なる施設を行つて來たが、今回平壤府の東方に散在する坎北（平壤府の東）と三神洞（寺洞）等の無煙炭輸送を從來の舟運に依らず、鐵路で鎭南浦に運び、新に設置するベルト・コンベーア機に依り十時間二千噸の割合を以て木船に積込む案を樹て、目下ボーリングに依りて地盤の硬軟を試驗中であるが、當局の方針に依れば遲くも明年秋の出炭期までには實現せんとの意氣込みである

炭田より海港迄　舟運の經路

目下前記炭田の石炭を所有する會社は（一）寺洞海軍燃料所（二）朝鮮無煙炭會社（新…）（三）朝鮮無煙炭鑛（寺洞…）（四）…興（…）（五）三菱製鐵所…鑛部（六）明治鑛坑の六つであつて內寺洞、新倉朝無、…興の分の運搬を朝鮮商工會社が取扱ひ明治…の分を大同運輸會社が取扱つてゐる。共に大半は舟運に依るものである。たゞ寺洞から鎭南浦（加德島）迄行くのは鐵路に依り海軍省燃料となるものだけで、これは鎭南浦から中村組の船で德山へ運びそこで煉炭となり各艦隊に各々配付される手順である。一方民間側の需要を充す分は三神から機船に依り上五里に出で、商工會社のハシケで保山に行きそこで木船に積込むその數量一ヶ年約十二、三萬噸である（一昨年は約十八萬噸）但し冬期結氷期たる十一月下旬から一月中旬迄は保山で荷役は出來ぬから保山の貯炭場に溜めそれまでに積んで置いて木船に積み…に出で鎭南浦に運び本船に積込む一方、冬期の採炭は川元から直接鐵道に運び鎭南浦に送り込むことゝなつてゐる

鐵橋下流の淺瀬と運河の開鑿

大同江鐵橋下流に二つの淺瀬がある。ハンサタン及び萬景台これである。これが邪魔になつて干潮時には舟運が思ひに任せぬ。この邪魔を除くために鐵橋上流から淺瀬の處を迂つて淺瀬のある處を通り越して約五哩間に運河を作る計畫である　もう一つの同河川改修工事…淺…

幾か本府土木局案でこの運河計畫は滿潮時二米半の水を湛へ、設計淺瀬のあるところを越ゆると再び大同江本流に合流することゝなつてゐる。總經費二百五十萬圓で今年度から着手し、三、四年後に完成の豫定である。平壤から鎭南浦まで約九十哩、六時間毎に一日二回、潮は上げる時と下げる時と流れる

無煙炭の直接積込設備とは

鐵道局の無煙炭直接積込み設備とは、要するに四十萬圓の經費を以つてベーアを現在の鎭南浦民間棧橋の揚所に据付け二本のベルトコンベーアを用いてベーアから石炭を木船に積み込もうとするものであつて揚所は鎭南浦浮埠頭の南西、漢東山と加德島の間で、此處には六つの棧橋があり、東の二本が民間、西の四本が海軍省用である、東の二本は殆んど今のところ使用してゐない。茲に問題なのは此のベーア建設は鐵道省所期の如く果して甘く行くかどうかである

可から新企劃は、砂州院の方から來る普通江と本流と合する邊を中心とする大同江の大江岡、從つて距離の不經濟を逃避する一策として仁原川と久原鑛業（日本産業製鍊所）裏の淵とを打ち拔く水路開鑿問題である。これなども當然排擠論者の第一に着目せずんき點であると思ふ

底無しの海床
掘鑿の經過

第一回のボーリングの結果は、六十尺を掘つて目視底が出で、百廿尺にしていまだ岩盤に達せず、目下第三回のボーリングを試みて居るがいまだ本目標切りまでには…のものとも山のものとも決するに至らなかつた。岩盤に達しないところに支柱を立てたところで何時崩るか知れず、無盡の石炭を運び込むなどゝは思ひも寄らぬ話である。加ふるに現場は大同江第一潮流の激しい、渦巻き、逆流を現出する箇所で、現在の棧橋は出來るだけこの逆流の勢を避けて岸に近く仕事する仕組みで、先づ棧橋から仲付けの板を利用して從事から下の傳馬船に流し込むと、すぐランチに依つて曳航し、本船に積み込むことゝなつてゐるが、今回新に設置するベーアの揚所は逆流の本體であり、北風に本船が碇を卸ろすとなると艦船の動搖激しく、作業に可成りの困難を伴ふものと見なければならぬ

何故の二重設備
目的は他に！

大同江は全鮮一の舟運の便があり、この天惠の交通路を利用することは即ち神の示指するところ、今現に舟運に依つて十二分に石炭運送は間に合つて居り、且つ一番邪魔な淺瀬も新たに出來る運河によつてこれを除き得るとすれば、當局の着眼點は別に他にあるのではあるまいか。（寫眞は飛行機鵬島燈臺）

御禮
座談會に際し、本社に寄せられた平壤官民の御厚情と御援助に厚く御禮申上げます
昭和六年十月
京城日報社

大同江水運を利用し 朝鮮産業界に貢獻
朝鮮商工株式會社

朝鮮商工株式會社は現社長中村精七郎氏の主宰する中村組の分身にして鎭南浦に本店を鮮内樞要の地に支店、出張所を置き專ら大同江の水運を利用して運輸を本業とし豐富なる經驗と合理的經營方針により親切、丁寧、確實、低率をモットーとして産業助長に多大の貢獻をなしつゝある。

同社の前身中村組は遠く明治卅七年の創設にしてその古き地盤と經驗をそのまゝ繼承し大正八年分立今日におよんだもので初代社長中村辰五郎氏は就任後間もなく不幸病歿し女婿川添種一郎氏後任となり經營の才腕を揮ひ多年半島經濟界に雄飛し更に現社長中村精七郎氏就任し以來益々發展の氣運に向ひ現在所有船舶百卅隻六千噸、曳船用ランチ四隻を擁して斷然大同江獨有の觀を呈してゐる。社長中村精七郎氏は人も知る本邦海運界の大立者にして資性豪放であるが一面圓滿なる重義の人格者、その下に龍心同勁の山口專務、經驗豐富なる鎭南の土大浦常務等を補佐とし新進氣鋭の若手社員一致協力努力しつゝあり社業の發展は蓋ろ當然のことである

會社は鎭南浦代理店として鎭南浦航路二航路の朝鮮郵船、株式會社中村組、山下、川崎、國際、石原産業、三井船舶部、ジャバチャイナジャパンライン等の各汽船會社の出入船舶により運送せらるゝ貨物全部を取扱つてゐるがその主なるものは

西鮮三道産出の米雜穀四十萬石平壌炭田より採掘の平壌鑛業部電氣興業、江西無煙炭鑛、京城無煙炭、三菱各社の無煙炭三十萬噸兼二浦三菱製鐵所の製品および原料八十萬噸大日本製糖會社朝鮮支店の原料糖及び製糖七萬噸專賣局煙草鹽田の官鹽輸送七萬噸

日本コーンプロダクツ會社の製品、原料五萬噸

等大口貨物一手引受の外黄海道各浦口より鎭南浦へ廻送せらるゝ穀類の大部分等鎭南浦を中心として取扱ふ貨物は實に莫大なる數量で其間迅速で確に輸送の合理化による低率低下等サービスの萬全を期し絶大な信用と好評を博してゐるその他平壌支店外各出張所では鐵鋼、機械、肥料、セメント、木材、石炭、煉炭、油、度量衡器等各種の商品賣買を營みその取引高數百萬圓に上り、京城出張所の獨特による水利組合貯水池送流堰用テンダーゲートは東津、大正、中央、取信、金沃各水利組合に採用せられ水利事業に裨益する所甚大なるものがある。又平壌、鎭南浦兩地に全鮮稀なる優秀設備を有する鐵工場を有し鐵工、造船業を經營してゐる殊に平壌工場は朝鮮唯一の水道鐵管製造工場として全鮮水道工事に爾來確固たる地盤と信用を有してゐる

斯くの如く會社の事業は直接、間接に朝鮮産業界に貢獻する事多大にして今後の發展は期して見るべきものがあらう。（寫眞は朝鮮商工株式會社々長中村精七郎氏）

製糸界の王者 山十製糸
＝勞資協調機關工場委員會の圓滿なる進展振り＝

山十製絲株式會社はもと匿名組合山十と稱し安政年間創立、小口家一族間の合同出資によりこれが經營を持續して來たが逐年事業の擴張に伴ひ經濟界の趨向に鑑み益々時勢に順應して經營の基礎を鞏固にしその進步發達を期する爲、大正十四年十月企業形態の改革を斷行しその内容を更新した、すなはち資本金弐千五百萬圓（半額拂込）一株五十圓總計五拾萬株は重役その他の一族間において株主である、現代表取締役は藤田秀雄氏にしてその他各重役はいづれも同族中の有力者を網羅す。現在本店を信州製絲の中心たる長野縣諏訪郡平野村に置き本社直轄工場は内地二十四鮮内大邱平壌計二十六工場繰糸釜數約一萬六千釜從業總人員二萬二千人生産生糸約四百萬斤にして本邦第二位、生糸輸出の一割を占めその製品の全部は米國向輸出品として神戸市場に仕向けつゝあり、なほ取引上の連絡機關として東京、大阪、横濱、京城の各地に出張所を設けてゐる同社平壌製糸所は大正十五年九月創業したものにして北鮮、西鮮地方における器械製糸嚆矢としてかつ平安南道における唯一の器械製糸工場として範を示せるもので地を府外古平面平川里にトしたが昭和四年四月府に編入され將來大平壌の工業地帶である敷地總坪數八萬九千坪、内工場用地一萬坪、建物總延坪二千七百坪にして主要建物は繰糸場三棟、三百九十釜、再繰場二棟二百五十二窓、倉庫三棟、乾繭場田端式一基、今村式一基その他女工寄宿舎一棟社宅宿舍數棟あり現在使用の繰糸機械は木製にしてケンネル式一人四條繰糸緒撚附浮繰法、煮繭器は征矢式二基一日一基能力約五十五石、煮繭動力然車用原動機として汽罐三、汽機二モーター（總馬力十二）等を使用し、これに充當する燃料は一ヶ年使用石炭約三千三百噸專ら鮮内より購入してゐる工場用及飲料用水は場内要所に刷抜き井戸を穿鑿し電力利用吸ひ上げポンプにより配水す近時輸出生糸檢査方法の改正に伴ひ製品の精選を要するもの大なるものあるをもつて專ら質の向上整一を計るをもつて目標とし糸條班類節繊度切斷檢査等の細密な施設を期すべくこの種の施設を充實し遺漏なからしむると共に倍々研鑽を勵みつゝあるこれが從業員は男九十二名、女四百七十名計五百六十二名工手敎婦の制を設けまた業務上の傷病に對しては工場主において施療扶助の責に任じ給與扶助保護に留意し特に會社と從業員との協調機關工場委員會のもうけあり更に消防機關も裝備し眞に近代的理想的製糸工場である（寫眞は山十製糸株式會社平壌製糸所全景）

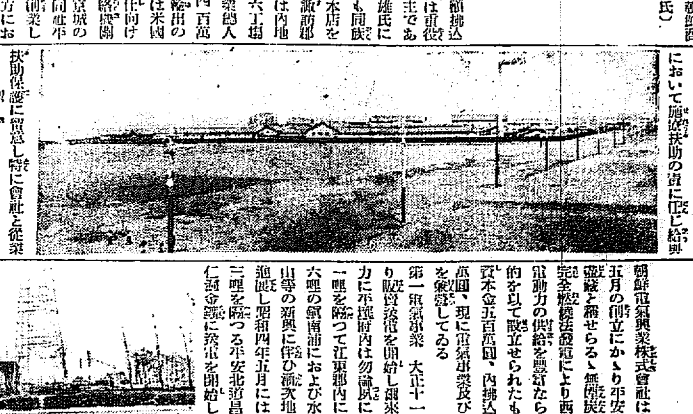

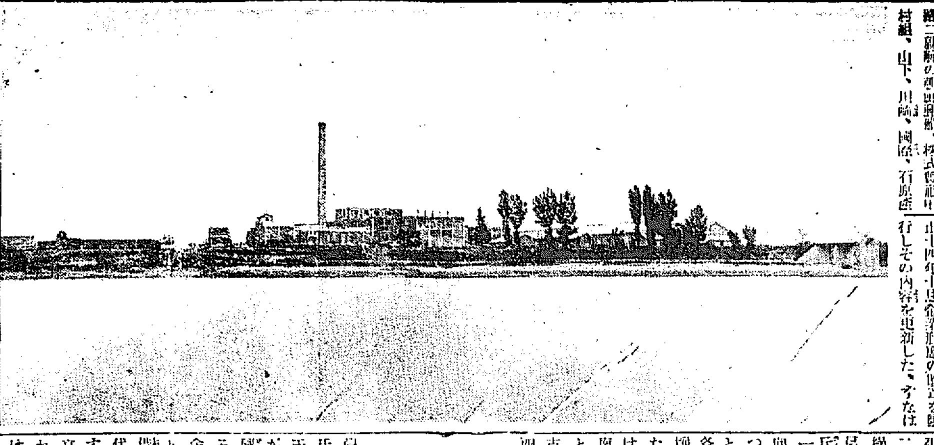

大日本製糖株式會社朝鮮支店

清酒『金千代』
燒酎『月仙』『英月』
齋藤酒造と太平醸造の活躍

朝鮮における大實業家齋藤久太郎氏の平壌における事業は清酒『金千代』醸造元の齋藤酒造合名會社があり燒酎『月仙』同『英月』の醸造元太平燒酎醸造株式會社があるまた朝鮮一に舉げられてゐる『金千代』があり『平壌マーケット』があり齋藤酒造なり土地、借家も所有してゐる。清酒『金千代』に就ては醸造業者が最も苦慮する水質關係において平壌の水は高度六度、恰も菊良の水の如くこれに人工加工をなし醗酵作用を助ける理想的良質の水を得らるることを僅め朝鮮の米が一度内地に移出され内地で清酒を醸造され清酒となつて朝鮮に移入する點平壌が西鮮の中心地であり鐵道、大同江出港等交通の要地である點など充分考慮研究の結果その創業を見たもので清酒『金千代』は今や醸造實に五千石清鮮第一を稱へらるゝに到つた。

燒酎『月仙』同『英月』はこの地方が高粱、小麥の産地であり加ふるに交通狀況その他において清酒『金千代』と同樣有望なる條件を具備してゐるに着眼創業されたもので名聲隆々年産額二萬石乃至二萬五千石におよびその大部分は他地方へ移出してゐる。

兩社醸造品は近時滿洲方面へ盛んに延びつゝある、この際更に燃料無煙炭の低下を見たが一層その發展を見んと期待されてゐる（寫眞は上から金千代醸造元齋藤酒造合名會社、茂月醸造株式會社、人物は社長齋藤久太郎氏）

發電に依つて 無煙炭完全燃燒法
西鮮各地へ電動力供給
朝鮮電興株式會社の飛躍

朝鮮電氣興業株式會社は大正八年五月の創立にかゝり平安南道に無盡藏と稱せらるゝ無煙炭を利用し完全燃燒法發電により西鮮地方に電動力の供給を豐富ならしむる目的を以て設立せられたもので現在資本金五百萬圓、内拂込金百五十萬圓、現に電氣事業及び炭鑛事業を兼營してゐる

第一電氣事業 大正十一年一月より販賣送電を開始し爾來電燈に動力に平壌府内は勿論鳳に東は二十一哩を隔つて江東郡内に西は三十六哩の鎭南浦におよび水利組合鑛山等の新興に伴ひ漸次地方に向て進展し昭和四年五月には北方百十三哩を隔つる平安北道昌城郡内大仁洞金鑛に送電を開始し同年九月よりは南方黄海道内の黄州外數郡に送電する需要は年々遞增しつゝありしかして最近一ヶ年の最大電力量は二千七百萬『キロワット』時を算し現在の發電設備は一萬六千『キロ』にして汽罐は五千五百馬力を有し微粉炭工場は米國『ホルベック』式完全燃燒装置に同社獨創の改良を加へたものである

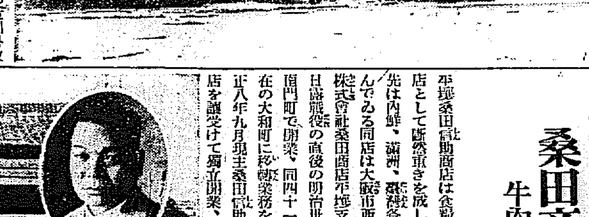

第二、炭鑛事業 炭鑛に屬する事業中の採炭事業は今回の財界不況に際し粉炭の移出著減する途は年々着々として需要增大事業好進してゐる、しかして專ら同社所有の江東、三登、大文山の三坑より採掘し最近二ヶ年間の採炭量は平均、年十五萬四千噸である。

江東炭坑は平安南道江東郡内に在り面積二百萬坪で大同江岸に近く平壌をさる八里半の上流に位置す現在高飛里、臥龍里の二坑を稼行中で最近平均年産額十二萬五千噸におよんでゐる搬出は大同江を利用し平壌府より十五哩の下流にある移出港保山浦に輸送す

三登柏炭坑は平安南道大同郡に在り平壌との距離二千町に過ぎず面積百萬坪を有し年産額約四萬噸、大同江驛より引込線を有しこれにより各地に搬出す

大文山炭坑は平安南道大同郡に在る一鑛區面積約六十五萬坪にして平壌との間約一里である年産額約三萬噸にして搬出は專用運搬鐵道及水路を通用す同鑛區は品質優良なる無煙塊炭を産出するが爲めに市場における注意を喚起し需要を集注せしめてゐる

煉炭事業は大正十年より市場販賣を開始、その製品は同社の出炭を原料としこれに粘結劑を配合したもので形狀は最中型である鑄造機關用の外ストーブ、溫突その他各種の家庭用に使用せらる最近製造高四萬噸にして主として鮮内各地及内地關東地方に販賣してゐる（寫眞は朝鮮電氣興業株式會社全景）

食糧雜貨卸商 桑田商店の活躍
牛肉平壌煮の好評
製粉業も近く開業

平壌桑田信助商店は食糧雜貨卸商店として斷然重きを成しその取引先は内鮮、滿洲、環鄰各地におよんでゐる同店は大阪市西區靭中通株式會社桑田商店平壌支店として日露戰役の直後の明治卅九年四月門町で開業、同四十一年十月現在の大和町に移轉業務を擴張、大正八年九月現主桑田信助氏が同支店を讓受けて獨立開業、店運隆昌大正十一年京城支店を黄金町二丁目に開業現在に及他面山田牛肉店を通じての罐詰『牛肉平壌煮』を一昨年から製造販賣を開始その名聲嘖々たるものがある又近く『マ霰麥』、『マ儀俄』、『マ素麵』の製粉業を開始せんとしてゐる更に牛肉砂糖煮も目下研究中で近くその製造販賣をなすべく計畫を進められてゐる（寫眞は平壌桑田商店と店主桑田信助氏）

小野田セメント
世界稀有の粉碎機を使用し 素晴らしい活躍

小野田セメント製造株式會社平壌支社は平安南道平壌府を距ること東へ十六哩平安南道江東郡晩達面勝湖里にあり同社は當初朝鮮に工場を建設するの議決するや諸多の經驗と辛苦を重ね長日月を費し京畿、黄海、平南三道に亘りて普く山野を踏査し遂に現在所在地の原料豐富にして品質適良なるを發見するに至りはじめてこれが實行に着手した蓋し此地單に原料の優秀潤澤なるのみならず又質に附近に豐富なる無煙炭の出産ありかつ洋々たる大同江の給水を受くるの便あるに加へて海陸運輸また比較的便利にして諸事理想的で大正六年五月起工、大正八年十一月竣工、その間實に二ヶ年有余を閲した當時の一ヶ年生産額は五萬余噸（三十萬樽）であつた然るに朝鮮における鐵道、建築、水利その他土木事業の勃興は日を追ふて益々旺盛に赴き『セメント』の需要に伴ひて著しく增加し遂に生産の需要に應伴する能はざるを看取し大正十二年七月更に工場の第一期擴張工事に着手し同十三年九月竣工爾來年産額十五萬五千噸（九十萬樽）に達しなほその後更に設備の改造を行ひ昭和二年六月起工同三年八月第二期擴張工事竣工、年産額二十二萬噸（一萬三十萬樽）に達せりしかもなほ朝鮮將來の需要を見越し第三期擴張をなし現在年産額は實に三十二萬噸（一萬九十萬樽）に達してゐる同社は寺洞炭鑛線を延長し美林勝湖里の鐵道を敷設し竣功後總督府鐵道局に讓渡、平壌勝湖里間十六哩六銀現在朝夕六回客貨車の往復がある、社有地總坪數約百萬坪にしてこの内工場敷地四萬坪原料採掘區域八十萬坪、その他は職員職工の社宅倶樂部及醫務室等の所在地で工場建築物は全部鐵筋コンクリート造、又鐵道線路を工場の中央に引込みその北方には主として直接製造及輸送に必要なる諸工場羅列し南方には事務所、倉庫、包裝材料工場汽罐室の如き諸設備ありて百事整備し殊に『セメント』包裝及積出の如きは最新式なる『ベーツ袋詰機』を据付包裝室に長さ六十間貨車と水平の『プラットホーム』を設け一日最高積込能力五十輛その迅速なるかつ包裝品の破損を來すことなき如き實に理想的で工場内諸機械器具はいづれも最新式を採用し學理上並に經濟上完備せざるものなく更に世界稀有の大型粉碎機を用ひたる等の如きはその最も出色あるものである尚大同江々岸に水道入口を置き電動機ポンプによりて一日約一千五百噸の江水を工場内北方百五十尺の丘上に汲上げ更に濾過して工場並に社宅一般公衆に給水してゐる（寫眞付小野田セメント會社平壌支社全景）

産業開發に 農村の電化に
不斷の努力を續ける……
朝鮮送電株式會社

朝鮮送電株式會社は本店を平壌に置き昭和三年八月設立、同年十一月電氣事業の經營許可を受け直ちに工事に着手、まづ最初に平壌より平北道大楡洞金鑛に到る線路高陽六萬六千ボルトの送電線路百十三哩余を完成し四年六月より送電を開始した又五年十二月より安州電氣株式會社へも送電しつゝあり現在一ヶ年の電力供給量は約七百萬キロワット時である更に同社は近く供給區域を擴張し平安南北道における鑛山の開發に貢献し僻陬の地にも電燈及び動力用電氣を供給し電氣文化に努めんと計畫しすでに許可申請中であり地元關係方面よりも非常に歡迎されてゐる因みに同社は資本金五十萬圓、現重役は左の諸氏である

取締役社長　香椎源太郎
取締役副社長　島田房太郎
常務取締役　石隈信乃雄
同　横田虎之助
取締役　松井邑次郎
同　水野巖
監査役　樋口虎三
同　納富善五郎

平南金融組合聯合會

片倉殖産株式會社
銃砲火藥 肥料農具商　平壌營業部
朝鮮平壌府大和町
電話二四五番

平壌商工會議所

平壌無盡株式會社

平壌府黄金町
煉瓦製造　稻葉組
電話二三六番 五一九番

大同運輸株式會社
取締役社長　福井武次郎

平壌水曜會

平壌燒酎醸造組合

平壌府大和町
書籍文具、運動具　脇坂文鮮堂
電話二一〇四番

平壌　原田貞輔

平壌府大和町通
藥種問屋　菊名千壽堂
電話七三二番・一七三二番
振替京城七九四番

長富一之助
平壌府壽町

朝鮮運送株式會社平壌支店
支店長　赤城健輔
平壌府壽町

平壌　松井民治郎

平壌府□町
内德護謨工業所
電話一長一三四六番 二長一七四六番
振替口座京城一六二九四番

平壌　富田晋二

平壌信託株式會社

平壌府船橋里驛前
菅原組
菅原正雄